

Załącznik
do Uchwały nr XXIV / 311 / 2016
Rady Miejskiej w Koszalinie
z dnia 27 października 2016 roku

INFORMACJA
o stanie realizacji zadań oświatowych
Gminy Miasta Koszalin
w roku szkolnym 2015/2016

Wydział Edukacji
Urzędu Miejskiego w Koszalinie

Koszalin, październik 2016 rok

Spis treści

Wstęp.....	5
I. Szkolnictwo niepubliczne	7
1. Prowadzenie ewidencji niepublicznych szkół i placówek oświatowych	7
1.1. Zasady zakładania niepublicznych szkół i placówek	7
1.2. Zasady wykreślenia z ewidencji niepublicznych szkół i placówek oświatowych	9
1.3. Ewidencja niepublicznych szkół i placówek oświatowych prowadzona przez Gminę Miasto Koszalin.....	10
2. Dotowanie niepublicznych przedszkoli, szkół i placówek oświatowych	11
2.1. Zasady udzielania i rozliczania dotacji	11
2.2. Zasady ustalania wysokości dotacji	13
3. Rozliczanie z innymi gminami z tytułu udzielonych dotacji dla niepublicznych przedszkoli	19
4. Szkoła publiczna prowadzona przez osobę prawną inną niż jednostka samorządu terytorialnego	21
5. Niepubliczne placówki kształcenia ustawicznego	22
II. Organizacja placówek oświatowych w roku szkolnym 2015/2016	24
1. Przedszkola i oddziały przedszkolne przy szkołach podstawowych.....	24
2. Szkoły podstawowe.....	25
3. Gimnazja	25
4. Szkoły ponadgimnazjalne.....	26
5. Szkoły dla dorosłych w Centrum Kształcenia Ustawicznego	27
6. Szkoły specjalne	27
7. Bursy i internaty	27
8. Liczba dzieci i uczniów w latach 2011-2016.....	28
9. Średnia liczebność oddziałów w latach 2012-2016	31
10. Informacja o działalności Centrum Kształcenia Ustawicznego im. St. Staszica w roku szkolnym 2015/16.....	36
11. Zatrudnienie w koszalińskich jednostkach oświatowych.....	38
11.1. Nauczyciele	38
11.2. Administracja i obsługa.....	41
III. Wyniki egzaminów zewnętrznych.....	43
1. Szkoły podstawowe	43
2. Gimnazja	45
3. Szkoły ponadgimnazjalne.....	48
3.1. Egzamin maturalny.....	48
3.2. Egzamin potwierdzający kwalifikacje zawodowe	50
IV. Wyniki ewaluacji zewnętrznych prowadzonych w roku szkolnym 2015/2016.....	54

V. Osiągnięcia uczniów i szkół.....	57
1. Laureaci olimpiad i konkursów przedmiotowych.....	57
2. Osiągnięcia sportowe w zawodach organizowanych przez Szkolny Związek Sportowy	59
2.1. Wojewódzkie Igrzyska Młodzieży Szkolnej – (WIMS) - szkoły podstawowe	59
2.2. Wojewódzka Gimnazjada (WG).....	59
2.3. Wojewódzka Licealiada (WL) - szkoły ponadgimnazjalne	60
2.4. Inne ważne sukcesy sportowe koszańskich uczniów	60
3. Stypendia Prezydenta Miasta Koszalina	61
4. Koszański System Oceny Przedszkoli i Szkół.....	62
VI. Dodatkowa oferta edukacyjna.....	63
1. Zajęcia pozalekcyjne realizowane w szkołach w 2015.....	63
1.1. Zajęcia pozalekcyjne w szkołach podstawowych	64
1.2. Zajęcia pozalekcyjne w gimnazjach	65
1.3. Zajęcia pozalekcyjne w szkołach ponadgimnazjalnych.....	66
1.4. Zajęcia realizowane z art.42 KN	66
2. Zajęcia sportowe	68
VII. Realizacja zadań remontowych i inwestycyjnych w oświacie w roku 2016.....	70
VIII. Pomoc materialna dla uczniów.....	72
1. Stypendia szkolne.....	72
2. Zasiłki szkolne.....	73
3. Wyprawka szkolna.....	73
4. Darmowe podręczniki.....	75
5. Dożywianie.....	76
IX. Finansowanie zadań oświatowych.....	77
1. Wydatki na oświatę w roku szkolnym 2015/2016.....	77
2. Wydatki na oświatę w 2016 roku	78
3. Wynagrodzenia w jednostkach oświatowych	79
3.1. Wynagrodzenia nauczycieli w 2015 roku w kontekście art. 30a Karty Nauczyciela	79
3.2. Średnie wynagrodzenia pracowników w I półroczu 2016 roku	79
X. Dofinansowanie doskonalenia zawodowego nauczycieli	81
XI. Projekty finansowane ze środków zewnętrznych	82
XII. Elektroniczny System Zarządzania Oświatą	83
XIII. Działalność legislacyjna Gminy Miasto Koszalin.....	84
Spis tabel	85
Spis wykresów	87

Wstęp

Już po raz ósmy Prezydent Miasta Koszalina przedkłada Radzie Miejskiej w Koszalinie Informację o stanie realizacji zadań oświatowych Gminy Miasto Koszalin za poprzedni rok szkolny. Pierwsza taka informacja została przedstawiona w październiku 2009 roku i obejmowała swoim zakresem rok szkolny 2008/2009.

Konieczność sporządzenia takiego dokumentu wynika z art. 5a ust. 4 ustawy z dnia 7 września 1991 r. o systemie oświaty. Zgodnie z nim organ wykonawczy jednostki samorządu terytorialnego, w terminie do dnia 31 października, przedstawia organowi stanowiącemu jednostki samorządu terytorialnego informację o stanie realizacji zadań oświatowych tej jednostki za poprzedni rok szkolny, w tym o wynikach sprawdzianu i egzaminu gimnazjalnego, egzaminu maturalnego i egzaminu potwierdzającego kwalifikacje w zawodzie, z uwzględnieniem działań podejmowanych przez szkoły nakierowanych na kształcenie uczniów ze specjalnymi potrzebami edukacyjnymi, w szkołach tych typów, których prowadzenie należy do zadań własnych jednostki samorządu terytorialnego. Ponadto informacja powinna zawierać wyniki nadzoru pedagogicznego sprawowanego przez kuratora oświaty w szkołach i placówkach tych typów i rodzajów, których prowadzenie należy do zadań własnych jednostki samorządu terytorialnego.

Przedłożona Informacja, oprócz obligatoryjnych elementów, została poszerzona m.in. o dane dotyczące organizacji szkół i placówek w roku szkolnym 2015/2016, struktury i wysokości wynagrodzeń w koszalińskich jednostkach oświatowych, dodatkowej oferty edukacyjnej, sukcesów uczniów w konkursach i olimpiadach przedmiotowych, wyników zmagani sportowych w ramach wojewódzkich rozgrywek na poziomie szkół podstawowych, gimnazjów i szkół ponadgimnazjalnych, zakresu udzielanej uczniom pomocy materialnej czy też informacji o projektach realizowanych przez szkoły, które uzyskały dofinansowanie ze środków Unii Europejskiej.

Co roku opracowywany dokument zawiera szczegółowy opis wybranego zadania oświatowego, spośród tych realizowanych przez Gminę Miasto Koszalin. W tym roku w ten sposób przedstawiony został ważny obszar koszalińskiej oświaty, tj. szkolnictwo niepubliczne. Zadanie to w 2016 roku pochłonie z Budżetu Miasta ponad 18 mln. zł. Środki te pozwalają na dotowanie 55 niepublicznych przedszkoli, szkół i placówek oświatowych. Z ich oferty korzysta co roku ponad 3 tys. uczniów i słuchaczy.

Mam nadzieję, że przedstawiony dokument pozwoli przybliżyć obraz koszalińskiej oświaty, a dzięki jego stałemu układowi, jest też dodatkowym narzędziem pozwalającym na monitorowanie jakości pracy szkół oraz sposobu realizowania przez Gminę Miasto Koszalin zadań oświatowych.

Piotr Jedliński

I. Szkolnictwo niepubliczne

Gmina Miasto Koszalin, oprócz prowadzenia publicznych przedszkoli, szkół i placówek oświatowych, realizuje również zadania w zakresie prowadzenia ewidencji niepublicznych przedszkoli, szkół i placówek oraz udziela im dotacji. Miasto jest ważnym ośrodkiem edukacyjnym dla podmiotów niepublicznych, o czym świadczy fakt, że swoją działalność tutaj prowadzą 92 podmioty (w tym 55 dotowanych przez Miasto), a kwota udzielonych im dotacji z roku na rok rośnie. Planowana wartość dotacji z tego tytułu w 2016 roku wynosi obecnie 18,7 mln. zł.

Niepubliczne szkoły i placówki funkcjonują na podstawie ustawy z dnia 7 września 1991 roku o systemie oświaty (Dz.U. z 2015 r., poz. 2156 z późn. zm.) i obejmują swoim zakresem - identycznie jak oświata publiczna - następujące typy:

- przedszkola;
- szkoły podstawowe;
- gimnazja;
- szkoły ponadgimnazjalne, w tym:
 - a) trzyletnie zasadnicze szkoły zawodowe,
 - b) trzyletnie liceum ogólnokształcące,
 - c) czteroletnie technikum,
 - d) szkołę policealną
- placówki kształcenia ustawicznego,
- poradnie psychologiczno-pedagogiczne.

Wśród szkół ponadgimnazjalnych wyróżniamy szkoły dla młodzieży oraz szkoły dla dorosłych kształcące w systemie dziennym lub systemie zaocznym. Ze względu na dużą ilość niepublicznych szkół, różnorodność kierunków, w których kształcą odgrywają znaczną rolę w systemie oświaty.

1. Prowadzenie ewidencji niepublicznych szkół i placówek oświatowych

1.1. Zasady zakładania niepublicznych szkół i placówek

Przedszkola, szkoły i placówki mogą być publiczne lub niepubliczne.

Zgodnie z art. 82 ust. 1 ustawy o systemie oświaty osoby prawne i fizyczne mogą zakładać niepubliczne szkoły i placówki oświatowe po uzyskaniu wpisu do ewidencji prowadzonej przez jednostkę samorządu terytorialnego obowiązującą do prowadzenia odpowiedniego typu publicznych szkół i placówek.

Do założenia niepublicznej szkoły lub placówki wymagany jest wpis do ewidencji, której prowadzenie należy do zadań przypisanych przez ustawę prezydentowi miasta (organowi ewidencyjnemu).

Ewidencję szkół i placówek poszczególnych typów i rodzajów prowadzą jednostki samorządu, do których zadań własnych należy prowadzenie tychże szkół i placówek zgodnie z art. 5 ustawy o systemie oświaty. A zatem Gmina Miasto Koszalin – jako miasto na prawach powiatu - dokonuje wpisu do ewidencji niepublicznych szkół i placówek oświatowych w następującym zakresie (według podziału):

- gminy: dla przedszkoli, w tym integracyjnych oraz specjalnych, szkół podstawowych, gimnazjów,
- powiatu: szkół podstawowych specjalnych, gimnazjów specjalnych, szkół ponadgimnazjalnych, w tym specjalnych, szkół sportowych i mistrzostwa sportowego, placówek oświatowo-wychowawczych, placówek kształcenia ustawicznego, placówek kształcenia praktycznego, ośrodków dokształcania i doskonalenia zawodowego, poradni psychologiczno-pedagogicznych i innych poradni specjalistycznych, młodzieżowych ośrodków wychowawczych, młodzieżowych ośrodków socjoterapii, specjalnych ośrodków szkolno-wychowawczych, specjalnych ośrodków wychowawczych, ośrodków rewalidacyjno-wychowawczych, burs szkolnych i domów wczasów dziecięcych.

Na podstawie art. 82 ust. 2 ustawy o systemie oświaty zgłoszenie do ewidencji musi zawierać następujące dane:

- 1) oznaczenie osoby zamierzającej prowadzić szkołę lub placówkę, jej miejsca zamieszkania lub siedziby,
- 2) określenie odpowiednio typu i rodzaju szkoły lub placówki oraz daty rozpoczęcia jej funkcjonowania, a w przypadku szkoły prowadzącej kształcenie zawodowe – nazw zawodów, w jakich szkoła będzie kształcić, zgodnych z nazwami zawodów występujących w klasyfikacji zawodów szkolnictwa zawodowego lub klasyfikacji zawodów i specjalności ustalanej na potrzeby rynku pracy przez ministra właściwego do spraw pracy,
- 3) wskazanie miejsca prowadzenia szkoły lub placówki oraz informację o warunkach lokalowych zapewniających:
 - a) możliwość prowadzenia zajęć dydaktyczno-wychowawczych,
 - b) realizację innych zadań statutowych,
 - c) w przypadku szkoły prowadzącej kształcenie zawodowe – możliwość realizacji praktycznej nauki zawodu,
 - d) bezpieczne i higieniczne warunki nauki i pracy, spełniające wymagania określone w przepisach w sprawie bezpieczeństwa i higieny w publicznych i niepublicznych szkołach i placówkach, przepisach o ochronie środowiska, przepisach o Państwowej Inspekcji Sanitarnej, przepisach techniczno-budowlanych i przepisach o ochronie przeciwpożarowej, spełnienie tych wymagań potwierdza się przez dołączenie do zgłoszenia odpowiednio pozytywnej opinii właściwego państwowego powiatowego inspektora sanitarnego oraz pozytywnej opinii komendanta powiatowego (miejskiego) Państwowej Straży Pożarnej
- 4) statut szkoły lub placówki,
- 5) dane dotyczące kwalifikacji pracowników pedagogicznych i dyrektora, przewidzianych do zatrudnienia w szkole lub placówce,
- 6) zobowiązanie do przestrzegania wymagań określonych w art. 7 ust. 3 – w przypadku szkoły podstawowej i gimnazjum, a także szkoły ponadgimnazjalnej, której z dniem rozpoczęcia działalności mają być nadane uprawnienia szkoły publicznej,
- 7) dane niezbędne do wpisania szkoły lub placówki do krajowego rejestru urzędowego podmiotów gospodarki narodowej.

Dodatkowo do zgłoszenia dołącza się następujące dokumenty:

- 1) statut szkoły lub placówki podpisany przez osobę uprawnioną, opracowany zgodnie z art. 84 ustawy o systemie oświaty, a w przypadku punktu przedszkolnego projekt organizacji wychowania przedszkolnego, który ma być realizowany w danym punkcie przedszkolnym; statut powinien określać:
 - a) nazwę, typ szkoły lub cel placówki oraz ich zadania;
 - b) osobę prowadzącą szkołę lub placówkę;
 - c) organy szkoły lub placówki oraz zakres ich zadań;
 - d) organizację szkoły lub placówki;
 - e) prawa i obowiązki pracowników oraz uczniów szkoły lub placówki, w tym przypadki, w których uczeń może zostać skreślony z listy uczniów szkoły lub placówki;
 - f) sposób uzyskiwania środków finansowych na działalność szkoły lub placówki;
 - g) zasady przyjmowania uczniów do szkoły lub placówki;
- 2) listę pracowników pedagogicznych z podaniem informacji dotyczących ich kwalifikacji, zgodnie z obowiązującymi przepisami oświatowymi, przewidzianych do zatrudnienia w szkole/placówce oraz wskazanie osoby pełniącej funkcję dyrektora szkoły/placówki (wykaz podpisany przez osobę uprawnioną; bez kserokopii świadectw i dyplomów);
- 3) zobowiązanie do przestrzegania wymagań określonych w art. 7 ust. 3 ustawy o systemie oświaty dotyczących nadania uprawnień szkoły publicznej - w przypadku szkoły podstawowej oraz gimnazjum, a także w przypadku szkoły ponadgimnazjalnej ubiegającej się o nadanie uprawnień szkoły publicznej;
- 4) informację o warunkach lokalowych – zgodnie z art. 82 ust. 2 pkt 3 ustawy o systemie oświaty;
- 5) pozytywną opinię Zachodniopomorskiego Kuratora Oświaty (*dotyczy tylko szkół niepublicznych, które z dniem rozpoczęcia działalności mają otrzymać uprawnienia szkoły publicznej*);
- 6) dokument potwierdzający osobowość prawną wnioskodawcy zamierzającego prowadzić szkołę lub placówkę tj.:
 - kopia dokumentu tożsamości – osoba fizyczna,
 - aktualny wypis z Krajowego Rejestru Sądowego – osoba prawna;

7) dane szkoły lub placówki do nadania nr REGON (*nowe SIO-RSPO*).

Zaświadczenie o wpisie do ewidencji niepublicznych szkół i placówek oświatowych wydaje Prezydent Miasta Koszalina w terminie 30 dni od daty złożenia zgłoszenia. Zaświadczenie przesyłane jest na adres osoby prowadzącej, wskazany w zgłoszeniu.

W przypadku niekompletności złożonych dokumentów osoba prawna lub osoba fizyczna, która wystąpiła ze zgłoszeniem o wpis do ewidencji niepublicznych szkół i placówek oświatowych wzywana jest do uzupełnienia dokumentów w wyznaczonym terminie.

W przypadku niezuzupełnienia zgłoszenia o brakujące dokumenty, mimo wezwania w wyznaczonym terminie, Prezydent Miasta Koszalina wydaje decyzję o odmowie wpisu do ewidencji.

Decyzję o odmowie wpisu do ewidencji wydaje się również w przypadku, gdy statut szkoły lub placówki jest sprzeczny z obowiązującym prawem i mimo wezwania nie został zmieniony.

W przypadku wydania decyzji o odmowie wpisu do ewidencji Zgłaszającemu służy prawo wniesienia odwołania do Zachodniopomorskiego Kuratora Oświaty, za pośrednictwem Prezydenta Miasta Koszalina w terminie 14 dni od dnia otrzymania decyzji.

Szkoła niepubliczna może uzyskać uprawnienia szkoły publicznej, jeżeli:

- realizuje programy nauczania uwzględniające podstawę programową kształcenia ogólnego, a w przypadku szkoły prowadzącej kształcenie zawodowe również podstawę kształcenia zawodowego;
- realizuje zajęcia edukacyjne w cyklu nie krótszym oraz w wymiarze nie niższym niż łączny wymiar obowiązkowych zajęć edukacyjnych określony w ramowym planie nauczania szkoły publicznej danego typu;
- stosuje zasady klasyfikowania i promowania uczniów oraz przeprowadzania egzaminów i sprawdzianów, z wyjątkiem egzaminów wstępnych;
- prowadzi dokumentację przebiegu nauczania ustaloną dla szkół publicznych;
- w przypadku szkoły prowadzącej kształcenie zawodowe - kształci w zawodach określonych w klasyfikacji zawodów szkolnictwa zawodowego;
- zatrudnia nauczycieli obowiązkowych zajęć edukacyjnych, posiadających kwalifikacje określone dla nauczycieli szkół publicznych.

Szkoła uzyskuje uprawnienia szkoły publicznej na mocy decyzji administracyjnej wydanej przez Prezydenta Miasta Koszalina na podstawie pozytywnej decyzji Zachodniopomorskiego Kuratora Oświaty (w przypadku szkół medycznych również opinii Ministra Zdrowia).

Szkoła, która chce rozszerzyć kształcenie o nowy zawód musi uzyskać pozytywną opinię Zachodniopomorskiego Kuratora Oświaty, a w przypadku szkół medycznych również Ministra Zdrowia.

Zmiany w danych zawartych w zgłoszeniu, powstałe po dokonaniu wpisu do ewidencji osoba prowadząca szkołę lub placówkę jest obowiązana zgłosić Prezydentowi Miasta Koszalina w ciągu 14 dni od ich powstania zgodnie z art. 82 pkt 5.

Z chwilą wpisania szkoły lub placówki niepublicznej do ewidencji wszystkie organy prowadzące niepubliczne szkoły i placówki oświatowe (niezależnie od tego czy otrzymują dotację z budżetu Miasta czy nie) są zobowiązane do przekazywania danych oświatowych zgodnie z ustawą o systemie informacji oświatowej z dnia 15 kwietnia 2011 r. (Dz.U. z 2011 r. Nr 139, poz. 814 z późn. zm.).

1.2. Zasady wykreślenia z ewidencji niepublicznych szkół i placówek oświatowych

Wpis do ewidencji podlega wykreśleniu w przypadkach:

- 1) niepodjęcia działalności przez szkołę lub placówkę w terminie wskazanym w zgłoszeniu do ewidencji;
- 2) prawomocnego orzeczenia sądu zakazującego osobie fizycznej, prowadzącej szkołę lub placówkę, prowadzenia działalności oświatowej;
- 3) stwierdzenia, w trybie nadzoru pedagogicznego, że działalność szkoły lub placówki jest sprzeczna z przepisami ustawy lub statutem, a w szkole podstawowej lub gimnazjum są także niewypełniane

- zobowiązania, dotyczące uprawnień szkoły publicznej - jeżeli osoba prowadząca szkołę lub placówkę w wyznaczonym terminie nie zastosowała się do poleceń organu sprawującego nadzór pedagogiczny;
- 4) dokonania wpisu z naruszeniem prawa;
 - 5) zaprzestania działalności przez szkołę lub placówkę przez okres dłuższy niż trzy miesiące.

Wykreślenie z ewidencji następuje w drodze decyzji, w terminie w niej określonym i jest równoznaczne z likwidacją szkoły lub placówki.

Szkołę lub placówkę może zlikwidować osoba prowadząca z końcem roku szkolnego. Osoba prowadząca szkołę lub placówkę jest zobowiązana co najmniej na 6 miesięcy przed terminem likwidacji zawiadomić o zamiarze i przyczynach likwidacji: rodziców uczniów oraz Prezydenta Miasta Koszalina. Dokumentację przebiegu nauczania zlikwidowanej szkoły przekazuje się organowi sprawującemu nadzór pedagogiczny, w terminie jednego miesiąca od dnia zakończenia likwidacji. Po zakończeniu likwidacji wpis do ewidencji ulega wykreśleniu.

1.3. Ewidencja niepublicznych szkół i placówek oświatowych prowadzona przez Gminę Miasto Koszalin

Według stanu na dzień 31 sierpnia 2016 roku w ewidencji niepublicznych szkół i placówek prowadzonej przez Gminę Miasto Koszalin widnieje następująca ilość wpisów:

- przedszkola – 13,
- szkoły – 49,
- ośrodek rehabilitacyjno-edukacyjno-wychowawczy – 1,
- specjalistyczna poradnia psychologiczno-pedagogiczna – 2,
- placówki kształcenia ustawicznego – 27.

Wykres 1. Niepubliczne szkoły i placówki oświatowe wpisane do ewidencji prowadzonej przez Gminę Miasto Koszalin

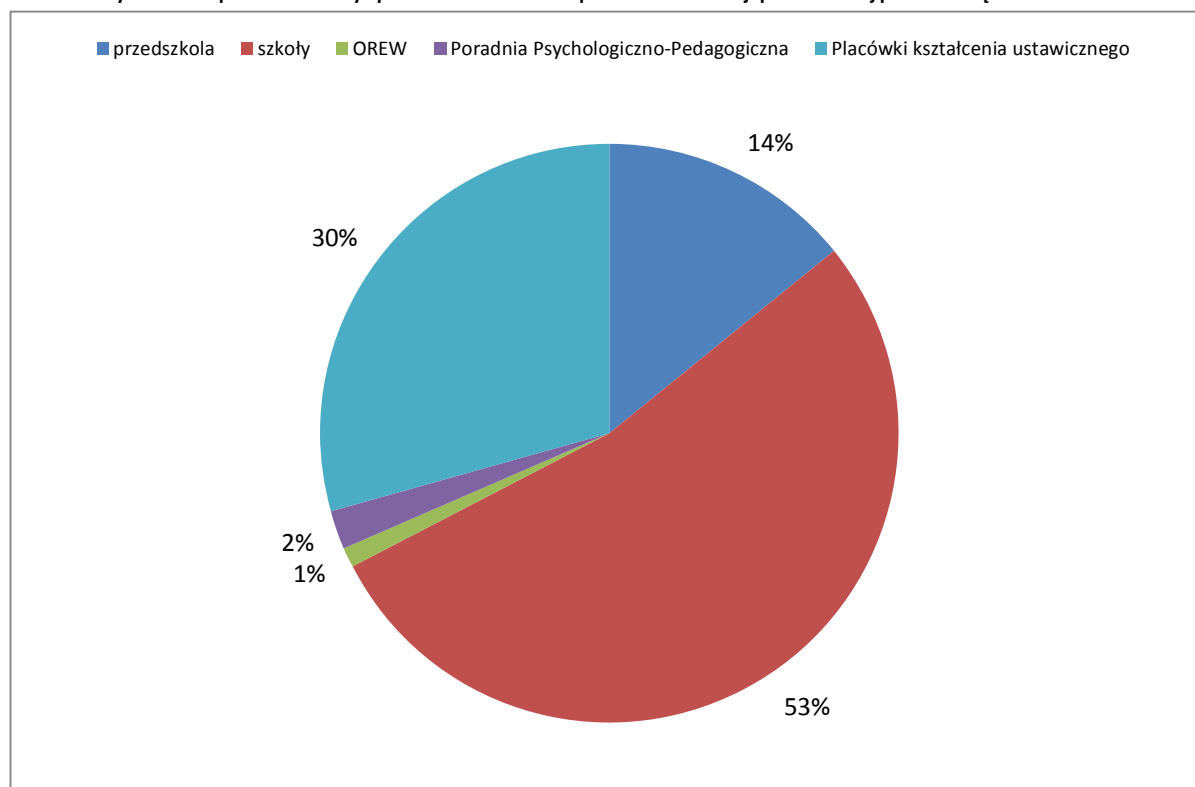

W roku szkolnym 2015/2016 do ewidencji niepublicznych szkół i placówek oświatowych zostało wpisanych 5 szkół i 1 placówka kształcenia ustawicznego. Jednocześnie działalność zakończyło 10 szkół i 1 placówka kształcenia ustawicznego, które zostały wykreślone z ewidencji. Dodatkowo w przypadku 27 podmiotów nastąpiły zmiany we wpisie do ewidencji. Poniższa tabela przedstawia dane statystyczne dot. ewidencji za okres od 1 września 2013 r. do 31 sierpnia 2016 roku.

Tabela 1. Liczba wpisów do ewidencji niepublicznych szkół i placówek oświatowych prowadzonych przez Gminę Miasto Koszalin za okres od 1.09.2013 do 31.08.2016

Okres	Zakres	Szkoły	Przedszkola	Placówki ustawiczne
01.09.2013 31.08.2014	Jednostki wpisane do ewidencji	6	3	2
	Jednostki wykreślone z ewidencji	28	1	3
	Zmiany w zaświadczeniach jednostek wpisanych do ewidencji	20	2	7
01.09.2014 31.08.2015	Jednostki wpisane do ewidencji	5	-	4
	Jednostki wykreślone z ewidencji	2	1	1
	Zmiany w zaświadczeniach jednostek wpisanych do ewidencji	25	4	2
01.09.2015 31.08.2016	Jednostki wpisane do ewidencji	5	-	1
	Jednostki wykreślone z ewidencji	10	-	1
	Zmiany w zaświadczeniach jednostek wpisanych do ewidencji	25	1	1

2. Dotowanie niepublicznych przedszkoli, szkół i placówek oświatowych

2.1. Zasady udzielania i rozliczania dotacji

Gmina Miasto Koszalin udziela dotację niepublicznym przedszkolom, niepublicznym szkołom oraz niepublicznym placówkom oświatowym według następującego podziału:

- 1) z budżetu gminy dotacja udzielana jest:
 - przedszkolom, w tym specjalnym;
 - szkołom podstawowym;
 - gimnazjom,
- 2) z budżetu powiatu dotacja udzielana jest:
 - szkołom podstawowym specjalnym;
 - szkołom ponadgimnazjalnym;
 - placówkom, o których mowa w art. 2 pkt 5 i 7 ustawy o systemie oświaty.

Przekazywanie dotacji odbywa się na podstawie art. 90 ustawy o systemie oświaty. Zgodnie z tym przepisem dotacje dla niepublicznych przedszkoli przysługują w wysokości nie niższej niż 75% ustalonych w budżecie gminy wydatków bieżących ponoszonych w przedszkolach publicznych w przeliczeniu na jednego ucznia.

Dotacje dla niepublicznych szkół o uprawnieniach szkół publicznych, w których realizowany jest obowiązek szkolny lub nauki (szkoły podstawowe, gimnazja, szkoły ponadgimnazjalne dla młodzieży) przysługują na każdego ucznia w wysokości nie niższej niż kwota przewidziana na jednego ucznia danego typu i rodzaju szkoły w części oświatowej subwencji ogólnej otrzymywanej przez jednostkę samorządu terytorialnego.

Natomiast dotacje dla niepublicznych szkół o uprawnieniach szkół publicznych (szkoły ponadgimnazjalne dla dorosłych) przysługują na każdego ucznia w wysokości nie niższej niż 50% ustalonych w budżecie odpowiednio danej gminy lub powiatu wydatków bieżących ponoszonych w szkołach publicznych tego samego typu i rodzaju w przeliczeniu na jednego ucznia.

Zasady udzielania dotacji przez Gminę Miasto Koszalin niepublicznym przedszkolom, szkołom i placówkom oświatowym określa podjęta uchwała nr XVI/197/2015 Rady Miejskiej w Koszalinie z dnia 16 grudnia 2015 roku w sprawie trybu udzielania i rozliczania przez Gminę Miasto Koszalin dotacji dla niepublicznych szkół i placówek oświatowych oraz trybu i zakresu kontroli prawidłowości ich pobrania i wykorzystywania oraz uchwała nr XVIII/231/2016 Rady Miejskiej w Koszalinie z dnia 24 marca 2016 roku zmieniająca uchwałę w sprawie trybu udzielania i rozliczania przez Gminę Miasto Koszalin dotacji dla niepublicznych szkół i placówek oświatowych oraz trybu i zakresu kontroli prawidłowości ich pobrania i wykorzystywania wydane na podstawie delegacji zawartej w art. 90 ust. 4 ustawy z dnia 7 września 1991 r. o systemie oświaty (Dz.U. z 2015 r., poz. 2156 z późn. zm.)

Warunkiem udzielenia dotacji jest złożenie przez organ prowadzący wniosku o przyznanie dotacji dla niepublicznej szkoły lub placówki oświatowej, która posiada aktualne zaświadczenie o wpisie niepublicznego przedszkola, niepublicznej szkoły lub niepublicznej placówki oświatowej do ewidencji niepublicznych szkół i placówek oświatowych prowadzonej przez Prezydenta Miasta Koszalina. Wniosek może być złożony w formie elektronicznej, w udostępnionym przez Gminę Miasto Koszalin systemie informatycznym.

Dotacja dla niepublicznego przedszkola, niepublicznej szkoły lub niepublicznej placówki oświatowej przysługuje na każdego ucznia i obliczana jest na podstawie miesięcznego sprawozdania z liczby uczniów sporządzanego według stanu na pierwszy dzień miesiąca, a w przypadku szkół ponadgimnazjalnych o uprawnieniach szkół publicznych, w których nie jest realizowany obowiązek nauki obliczana jest również na podstawie informacji o frekwencji, która potwierdza liczbę uczniów uczęszczających na co najmniej 50% obowiązkowych zajęć edukacyjnych w miesiącu poprzednim. Informacja miesięczna oraz informacja o frekwencji składane są przez podmioty dotowane w terminie do 5. dnia każdego miesiąca.

Dotacje przekazywane są na rachunek bankowy szkoły, przedszkola, placówki lub zespołu szkół lub placówek w 12 częściach w terminie do ostatniego dnia każdego miesiąca, z tym że część za grudzień jest przekazywana w terminie do dnia 15 grudnia.

Dotacje przeznaczone są na dofinansowanie realizacji zadań szkoły, przedszkola, innej formy wychowania przedszkolnego lub placówki w zakresie kształcenia, wychowania i opieki, w tym profilaktyki społecznej. Szczegółowe wykorzystanie dotacji określa art. 90 ust. 3d ustawy o systemie oświaty, który wskazuje, że otrzymywane przez niepubliczne jednostki oświatowe środki finansowe mogą być wykorzystane wyłącznie na:

- 1) pokrycie wydatków bieżących szkół, przedszkoli, innych form wychowania przedszkolnego i placówek, obejmujących każdy wydatek poniesiony na cele działalności szkoły, przedszkola, innej formy wychowania przedszkolnego lub placówki, w tym na:
 - a) wynagrodzenie osoby fizycznej prowadzącej szkołę, przedszkole, inną formę wychowania przedszkolnego lub placówkę, jeżeli odpowiednio pełni funkcję dyrektora szkoły, przedszkola lub placówki albo prowadzi zajęcia w innej formie wychowania przedszkolnego,
 - b) sfinansowanie wydatków związanych z realizacją zadań organu prowadzącego, o których mowa w art. 5 ust. 7- z wyjątkiem wydatków na inwestycje i zakupy inwestycyjne, zakup i objęcie akcji i udziałów lub wniesienie wkładów do spółek prawa handlowego;
- 2) zakup środków trwałych oraz wartości niematerialnych i prawnych, obejmujących:
 - a) książki i inne zbiory biblioteczne,
 - b) środki dydaktyczne służące procesowi dydaktyczno-wychowawczemu realizowanemu w szkołach, przedszkolach i placówkach,
 - c) sprzęt sportowy i rekreacyjny,
 - d) meble,
 - e) pozostałe środki trwałe oraz wartości niematerialne i prawne o wartości nieprzekraczającej wielkości ustalonej w przepisach o podatku dochodowym od osób prawnych, dla których odpisy amortyzacyjne są uznawane za koszt uzyskania przychodu w 100% ich wartości, w momencie oddania do używania.

Organ prowadzący rozlicza się z otrzymanej dotacji poprzez złożenie rozliczenia miesięcznego wykorzystania dotacji w terminie do 10. dnia miesiąca następującego po miesiącu, za który została przekazana dotacja. Rozliczenie wykorzystania dotacji składa się oddzielnie dla każdej niepublicznego przedszkola, niepublicznej szkoły lub niepublicznej placówki.

Organ udzielający dotacji ma prawo do kontroli prawidłowości pobrania i wykorzystywania dotacji. Kontrola przeprowadzana jest na podstawie upoważnienia wydanego przez Prezydenta Miasta Koszalina. Zakres kontroli przede wszystkim obejmuje:

- dane, które zostały ujęte we wniosku o udzielenie dotacji;
- dane w miesięcznych sprawozdaniach z liczby uczniów i porównywane ze stanem faktycznym słuchaczy, którzy uczestniczą w zajęciach;
- orzeczenia i opinie, o których mowa w art. 71b ust. 3-3b ustawy o systemie oświaty;
- dokumenty potwierdzające pokrycie wydatków bieżących.

2.2. Zasady ustalania wysokości dotacji

Wysokość dotacji ustalana jest na podstawie otrzymywanej przez Gminę Miasto Koszalin subwencji oświatowej oraz wydatków bieżących określonych dla przedszkoli, a także dla poszczególnych typów i rodzajów szkół w przeliczeniu na jednego ucznia.

Do obliczania odpowiednich kwot dotacji przypadających na jednego ucznia każdego roku formułowane są zasady ustalania wysokości dotacji według szczegółowych norm:

- 1) wysokość dotacji dla niepublicznych przedszkoli, innych form wychowania przedszkolnego, szkół podstawowych oraz ośrodków, o których mowa w art. 2 pkt 5, a także niepublicznych poradni psychologiczno-pedagogicznych, które prowadzą wczesne wspomaganie rozwoju dziecka ustalana jest na podstawie części oświatowej subwencji ogólnej otrzymywanej przez Gminę Miasto Koszalin;
- 2) Wysokość dotacji dla niepublicznych przedszkoli wynosi 75% wydatków bieżących ponoszonych w koszańskich przedszkolach publicznych w przeliczeniu na jednego ucznia, pomniejszonych o opłaty za korzystanie z wychowania przedszkolnego oraz za wyżywienie stanowiące dochody budżetu Gminy Miasta Koszalin, w rozdziałach:
 - 80104 – przedszkola,
 - 80114 – zespoły obsługi ekonomiczno-administracyjnej szkół,
 - 80146 – doksztalcanie i doskonalenie nauczycieli,
 - 80195 – pozostała działalność,
 - 80149 – realizacja zadań wymagających stosowania specjalnej organizacji nauki i metod pracy dla dzieci w przedszkolach, oddziałach przedszkolnych w szkołach podstawowych i innych formach wychowania przedszkolnego.

Podstawa dotacji dla niepublicznego oddziału przedszkolnego przy szkole podstawowej ustalana jest na podstawie informacji o wysokości wydatków bieżących dotyczących jednego ucznia i wynosi 75 % tych wydatków przekazywanej przez najbliższą gminę co najmniej raz na kwartał;

- 3) wysokość dotacji dla niepublicznych szkół, w których realizowany jest obowiązek szkolny lub obowiązek nauki ustalana jest na podstawie części oświatowej subwencji ogólnej otrzymywanej przez Gminę Miasto Koszalin;
- 4) wysokość dotacji dla niepublicznego ośrodka rehabilitacyjno-edukacyjno-wychowawczego ustalana jest na podstawie części oświatowej subwencji ogólnej dla Gminy Miasto Koszalin;
- 5) wysokość dotacji dla niepublicznego gimnazjum dla dorosłych oraz dla niepublicznych szkół ponadgimnazjalnych dla dorosłych (liceum ogólnokształcące dla dorosłych, szkoła policealna dla dorosłych kształcąca w zawodach niemedycznych) wynosi 50% ustalonych w budżecie Miasta Koszalina wydatków bieżących ponoszonych w Centrum Kształcenia Ustawicznego im. Stanisława Staszica w Koszalinie z podziałem:
 - a) niepubliczne gimnazjum dla dorosłych w rozdziałach:
 - 80110 – gimnazja,
 - 80195 – pozostała działalność - w zakresie zadań własnych gminy;
 - b) niepublicznych szkół ponadgimnazjalnych dla dorosłych w rozdziałach:
 - 80140 - centra kształcenia ustawicznego i praktycznego oraz ośrodki doksztalcania zawodowego,

- 80146 - doksztalcanie i doskonalenie nauczycieli - w zakresie zadań własnych powiatu,
- 80195 - pozostała działalność - w zakresie zadań własnych powiatu, z wyłączeniem działalności dotyczącej kursów zawodowych.

Podstawę dotacji dla poszczególnych typów i rodzajów niepublicznego gimnazjum dla dorosłych (w zakresie zadań własnych gminy) i niepublicznych szkół ponadgimnazjalnych dla dorosłych (kształcących w zawodach niemedyceńskich) stanowią wydatki bieżące ujęte w planie finansowym Centrum Kształcenia Ustawicznego im. Stanisława Staszica w Koszalinie (w zakresie zadań własnych powiatu) z uwzględnieniem podziału na formę kształcenia w systemie stacjonarnym i systemie zaocznym ustalone według metody opartej na średniej liczbie uczniów/słuchaczy oraz liczbie godzin ustalonych na podstawie arkusza organizacyjnego szkoły.

Podstawa dotacji dla niepublicznych szkół ponadgimnazjalnych (szkół policealnych kształcących w zawodach medycznych) ustalana jest na podstawie informacji o wysokości wydatków bieżących dotyczących utrzymania jednego ucznia i wynosi 50% tych wydatków, przekazywanej przez najbliższą gminę lub powiat, które prowadzą szkołę publiczną danego typu i rodzaju co najmniej raz na kwartał.

Gmina Miasto Koszalin w 2016 roku dotuje 55 niepubliczne jednostki oświatowe, w tym:

- 6 szkół podstawowych, w tym 1 szkoła podstawowa specjalna,
- 1 oddział przedszkolny przy szkole podstawowej,
- 12 przedszkoli, w tym 1 przedszkole specjalne,
- 4 gimnazja, w tym 1 gimnazjum dla dorosłych,
- 9 liceów ogólnokształcących dla młodzieży i dorosłych,
- 18 szkół zawodowych dla młodzieży i dorosłych,
- 1 ośrodek rehabilitacyjno-edukacyjno-wychowawczy,
- 4 placówki, które prowadzą wczesne wspomaganie rozwoju dziecka.

Poniższa tabela przedstawia średnią liczbę uczniów, słuchaczy i wychowanków uczęszczających do niepublicznych przedszkoli, szkół i placówek oświatowych dotowanych przez Gminę Miasto Koszalin w latach 2013–2016.

Tabela 2. Średnia liczba uczniów, słuchaczy i wychowanków uczęszczających do niepublicznych przedszkoli, szkół i placówek oświatowych dotowanych przez Gminę Miasto Koszalin w latach 2013-2016

Lp.	Rodzaje	2013	2014	2015	2016
1.	szkoły podstawowe	217	197	234	352
2.	szkoła podstawowa specjalna	0	0	6	9
3.	oddziały przedszkolne przy szkołach podstawowych	37	28	47	21
4.	przedszkola	344	401	478	513
5.	przedszkola specjalne	27	30	25	23
6.	inne formy wychowania przedszkolnego	18	9	0	0
7.	gimnazja	83	71	73	92
8.	licea ogólnokształcące dla młodzieży i dorosłych	917	977	812	690
9.	szkoły zawodowe dla młodzieży i dorosłych	1 125	1 361	1 227	1 213
10.	placówki, które prowadzą wczesne wspomaganie rozwoju dziecka	34	39	66	84
11.	ośrodek rehabilitacyjno-edukacyjno-wychowawczy	42	42	44	56
	Ogółem	3 089	2 844	3 012	3 053

Kolejna tabela przedstawia wysokość dotacji na jednego ucznia w ujęciu rocznym wg typu dotowanej jednostki niepublicznej. Z przedstawionych danych wynika, że najwyższa dotacja w 2016 r., tj. 7475,24 zł przysługuje na jedno dziecko w przedszkolu niepublicznym. Najniższa dotacja wynosi 1616,85 zł w przypadku oddziału przedszkolnego przy szkole podstawowej.

Tabela 3. Wysokość dotacji na jednego ucznia w ujęciu rocznym wg typów dotowanych placówek w latach 2013-2016

Lp.	Wyszczególnienie	Dotacja na jednego ucznia w ujęciu rocznym			
		2013	2014	2015	2016
1	niepubliczne przedszkole	6 236,77	6 291,76	7 047,30	7 475,24
2	punkt przedszkolny	3 326,28	3 355,60	0,00	0,00
3	oddział przedszkolny przy szkole podstawowej	0,00	2 730,91	1 940,04	1 616,85
4	gimnazjum dla dorosłych kształcące w systemie stacjonarnym	0,00	0,00	6 053,50	6 655,50
5	gimnazjum dla dorosłych kształcące w systemie zaocznym	0,00	4 142,00	1 005,50	1 989,50
6	liceum ogólnokształcące dla dorosłych kształcące w systemie stacjonarnym	0,00	0,00	3 282,00	2 889,50
7	liceum ogólnokształcące dla dorosłych kształcące w systemie zaocznym	1 921,26	2 317,00	1 928,50	2 655,50
8	uzupełniające liceum ogólnokształcące dla dorosłych	2 376,96	16,00	0,00	0,00
9	uzupełniające technikum dla dorosłych	2 441,28	2 672,00	1 978,50	0,00
10	szkoła policealna dla dorosłych kształcąca w systemie zaocznym	2 678,28	3 045,50	2 900,50	2 056,50
11	szkoła policealna dla młodzieży i dorosłych (kształcąca w zawodach medycznych)	5 024,22	5 548,44	6 001,02	4 807,72

Dodatkowo Gmina Miasto Koszalin dla niepublicznych przedszkoli, niepublicznych szkół i niepublicznych placówek oświatowych w każdym roku budżetowym na realizację zadań wymagających stosowania specjalnej organizacji nauki i metod pracy dla dzieci i młodzieży przekazuje odpowiednie kwoty dotacji obliczone na podstawie otrzymywanej części oświatowej subwencji ogólnej, tzw. „metryczki oświatowej”.

Tabela 4. Podział dotacji wg typu dotowanych placówek w latach 2013 – 2016.

Lp.	Typ dotowanych placówek	2013 rok	2014 rok	2015 rok	2016 rok
1.	Szkoły podstawowe	900 000	1 170 000	1 545 000	2 104 200
2.	Szkoły podstawowe specjalne	0	0	410 000	450 000
3.	Oddział przedszkolny przy szkole podstawowej	200 000	100 000	149 000	44 000
4.	Przedszkola	1 592 505	2 474 000	3 475 000	3 980 000
5.	Przedszkola specjalne	1 000 000	1 495 000	1 290 000	1 050 000
6.	Inne formy wychowania przedszkolnego	60 000	32 000	0	0
7.	Gimnazja	458 000	450 000	440 000	569 800
8.	Licea ogólnokształcące	2 640 000	3 008 000	2 680 000	2 686 000
9.	Szkoły zawodowe	3 016 000	4 082 000	3 690 000	3 929 200
10.	Wczesne wspomaganie rozwoju dziecka	109 150	172 000	300 000	360 000
11.	Ośrodek rewalidacyjno–edukacyjno–wychowawczy	1 925 850	2 220 000	2 250 000	2 820 000
Razem		11 901 505	15 255 900	16 229 000	17 993 200

Wykres 2. Podział dotacji wg typu dotowanych placówek w latach 2013 – 2016



Tabela 5. Niepubliczne przedszkola, niepubliczne szkoły i niepubliczne placówki oświatowe dotowane przez Gminę Miasto Koszalin wg stanu na dzień 31.08.2016

Lp.	Nazwa organu prowadzącego	Nazwa przedszkola, szkoły, placówki, ośrodka	Nazwy zawodów
1.	Marzena Król-Holmer	Przedszkole Niepubliczne CALINECZKA	nie dotyczy
2.	Anetta Skrzypek	Przedszkole Anglojęzyczne ELF	nie dotyczy
3.	Małgorzata Golan	Niepubliczne Przedszkole Jaś i Małgosia	nie dotyczy
4.	Monika Ferenszkiewicz	Niepubliczne Przedszkole Kamyczek	nie dotyczy
		Niepubliczna Szkoła Podstawowa Da Vinci	nie dotyczy
5.	Aleksandra Krawczyk	Przedszkole Niepubliczne EDUKOLAND Aleksandra Krawczyk	nie dotyczy

6.	Fundacja Happy Days-Szczęśliwe Dni	Przedszkole Niepubliczne „Happy Days-Szczęśliwe Dni” w Koszalinie	nie dotyczy
		Językowa Szkoła Podstawowa „Happy Days-Szczęśliwe Dni” w Koszalinie	nie dotyczy
7.	Urszula Bartkiewicz	Przedszkole Ekologiczno-Językowe „Zaczarowany Domek”	nie dotyczy
8.	Janusz Hanasz	Niepubliczne Przedszkole „Bambino”	nie dotyczy
9.	Wyższa Szkoła Uni Terra w Poznaniu ul. Prądyńskiego 53 61-527 Poznań	Niepubliczne Przedszkole Integracyjno-Terapeutyczne Miś w Koszalinie	nie dotyczy
10.	Towarzystwo Przyjaciół Dzieci Oddział Okręgowy w Koszalinie	Przedszkole „Przyjaciół Dziecka” Towarzystwa Przyjaciół Dzieci w Koszalinie	nie dotyczy
11.	Marzena Opatowska	Niepubliczne Przedszkole „Eryka”	nie dotyczy
12.	Parafia Rzymsko-Katolicka pw. Ducha Świętego	Katolicka Szkoła Podstawowa im. Jana Pawła II w Koszalinie	nie dotyczy
		Katolickie Gimnazjum	
13.	Koszalińskie Towarzystwo Edukacyjne	Społeczna Szkoła Podstawowa NASZA SZKOŁA	nie dotyczy
		Społeczne Gimnazjum Językowe NASZA SZKOŁA	
14.	Joanna Izabela Walczak	Szkoła Podstawowa "ETNA" w Koszalinie	nie dotyczy
15.	Zygmunt Czapła	Prywatne Gimnazjum w Koszalinie	nie dotyczy
		IV Prywatne Liceum Ogólnokształcące dla Młodzieży w Koszalinie	
16.	Mirosława Ewa Jurczyszyn Jerzy Jarosław Jurczyszyn	Niepubliczne Specjalistyczne Przedszkole Terapeutyczne „Mały Książę”	nie dotyczy
		Niepubliczna Szkoła Podstawowa „Mały Książę”	
		Niepubliczna Specjalistyczna Poradnia Psychologiczno-Pedagogiczna	
17.	Przedsiębiorstwo Organizacji Wdrożeń "AYA" Sp. z o.o.	Informatyczne Liceum Ogólnokształcące dla Młodzieży "Computer College"	nie dotyczy
18.	Fundacja Oświatowa Europejskie Centrum Edukacyjne	Prywatne Liceum Ogólnokształcące dla Młodzieży	nie dotyczy
		III Prywatne Liceum Ogólnokształcące dla Dorosłych	nie dotyczy
		Prywatne Policealne Studium Medyczne w Koszalinie	opiekun medyczny opiekunka dziecięca
		Policealne Studium Zawodowe dla Dorosłych w Koszalinie	technik masażysta technik usług pocztowych i finansowych

19.	Krystyna Jaskuła - Majewska	Prywatne Liceum Ogólnokształcące dla Dorosłych OPTIMA w Koszalinie	nie dotyczy
		Policealna Szkoła dla Dorosłych OPTIMA w Koszalinie	asystent osoby niepełnosprawnej, opiekunka środowiskowa, opiekun w domu pomocy społecznej, technik administracji
20.	Tadeusz Bolimowski	Policealne Studium Socjoterapii dla Dorosłych	asystent osoby niepełnosprawnej, opiekunka środowiskowa, opiekun w domu pomocy społecznej, opiekun medyczny, asystentka stomatologiczna, higienista stomatologiczna, opiekun osoby starszej
		Policealne Studium Socjoterapii dla Młodzieży	terapeuta zajęciowy
21.	Centrum Szkoleniowe Służb Ochrony DELTA Sp. z o.o.	Elitarne Studium Służb Ochrony "DELTA"	technik ochrony fizycznej osób i mienia
22.	Centrum Nauki i Biznesu "ŻAK" Sp. z o.o.	Policealna Szkoła Usług Kosmetycznych "ŻAK" w Koszalinie	technik usług kosmetycznych
		Policealna Szkoła Centrum Nauki i Biznesu "Żak" w Koszalinie	technik administracji, technik rachunkowości, opiekun w domu pomocy społecznej, opiekunka środowiskowa, opiekun osoby starszej, technik informatyk, florysta
		Policealna Szkoła Bezpieczeństwa i Higieny Pracy "ŻAK" w Koszalinie	technik bezpieczeństwa i higieny pracy
		Liceum Ogólnokształcące "ŻAK" w Koszalinie	nie dotyczy
23.	COSINUS Sp. z o.o.	Zaoczna Policealna Szkoła COSINUS w Koszalinie	technik ekonomista, technik spedytor, technik usług kosmetycznych, florysta, opiekun w domu pomocy społecznej, technik geodeta, technik rachunkowości, technik archiwista, technik eksploatacji portów i terminali, technik bezpieczeństwa i higieny pracy
		Zaoczna Policealna Szkoła Administracji COSINUS w Koszalinie	technik administracji
		Zaoczna Policealna Szkoła Ochrony Fizycznej Osób i Mienia COSINUS w Koszalinie	technik ochrony fizycznej osób i mienia
		Zaoczne Liceum Ogólnokształcące COSINUS w Koszalinie	nie dotyczy
24.	Fundacja Tablon	Zaoczna Policealna Szkoła COSINUS w Koszalinie	Technik bezpieczeństwa i higieny pracy, technik usług kosmetycznych, florysta, technik ochrony fizycznej osób i mienia, opiekun medyczny, technik rachunkowości, technik administracji
		Zaoczne Liceum Ogólnokształcące COSINUS w Koszalinie	nie dotyczy
25.	AP Edukacja Centrum Kształcenia Sp. z o.o.	AP Edukacja Liceum Ogólnokształcące dla Dorosłych w Koszalinie	nie dotyczy
		AP Edukacja Policealna Szkoła Zawodowa w Koszalinie	technik usług kosmetycznych, technik informatyk, technik administracji, technik bezpieczeństwa i higieny pracy, technik rachunkowości, asystent osoby niepełnosprawnej, technik weterynarii
		AP Edukacja Gimnazjum dla Dorosłych w Koszalinie	nie dotyczy

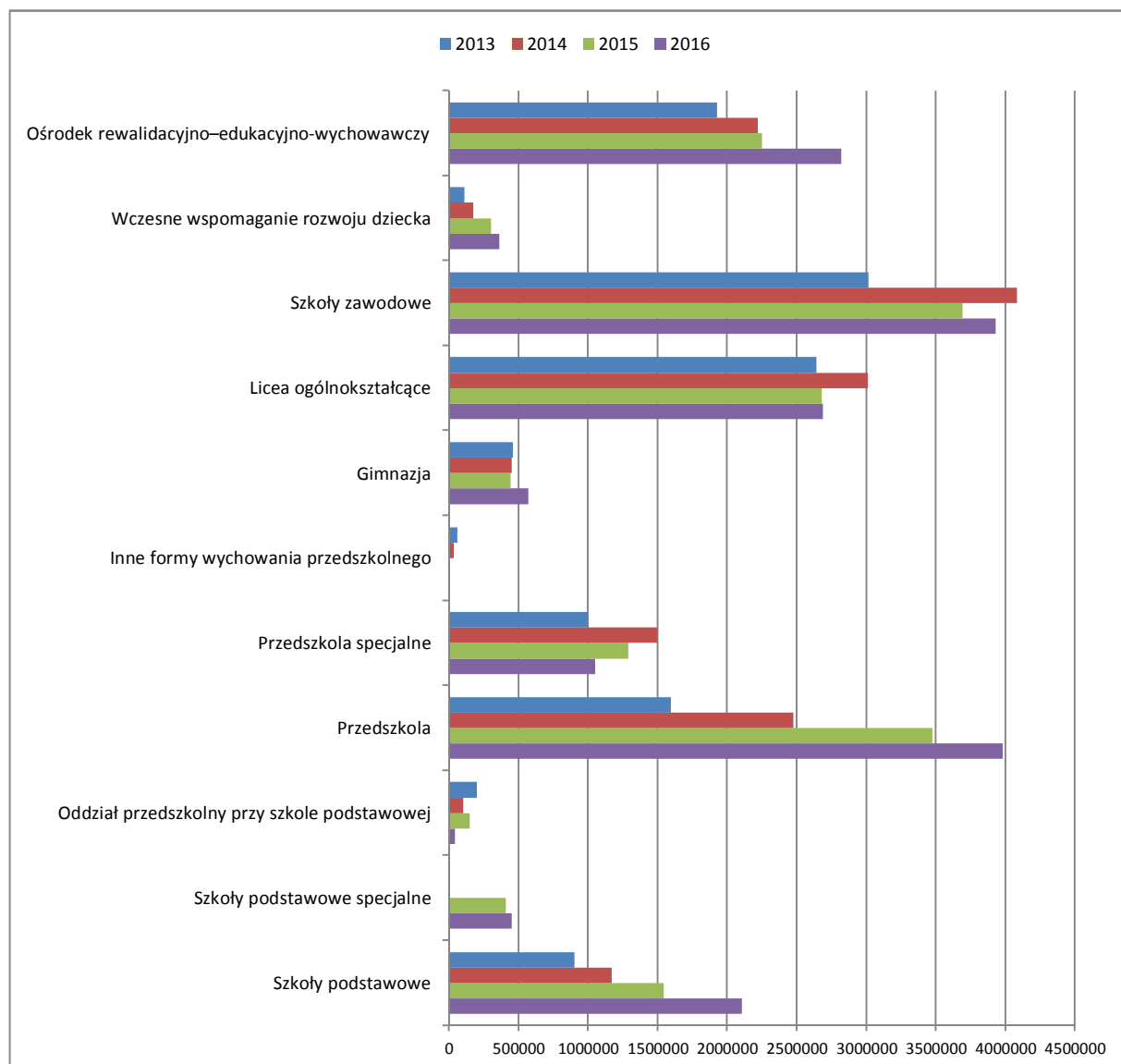
26.	Spółeczne Stowarzyszenie Prasoznawcze "STOPKA"	Policealne Studium Farmaceutyczne w Koszalinie	technik farmaceuta
27.	„Oświata-Lingwista” Nadbałtyckie Centrum Edukacji Sp. z o.o.	Szkoła Policealna Studium Pracowników Medycznych i Społecznych	asystent osoby niepełnosprawnej, asystentka stomatologiczna, higienistka stomatologiczna, opiekun medyczny, opiekun osoby starszej, opiekun w domu pomocy społecznej, technik sterylizacji medycznej, opiekunka dziecięca, opiekunka środowiskowa, technik farmaceutyczny, technik masażysta, terapeuta zajęciowy
28.	Stowarzyszenie Na Rzecz Osób z Upośledzeniem Umysłowym Koło w Koszalinie	Ośrodek Rehabilitacyjno-Edukacyjno- Wychowawczy	nie dotyczy

3. Rozliczanie z innymi gminami z tytułu udzielonych dotacji dla niepublicznych przedszkoli

Ustawa o systemie oświaty narzuciła na gminy obowiązek pokrywania kosztów dotacji za uczniów, którzy nie są mieszkańcami gminy dotującej a zarazem uczęszczających do niepublicznych przedszkoli.

Do wyliczenia wysokości pokrycia kosztów dotacji stosuje się art. 90 ust. 2c ustawy o systemie oświaty wraz z informacją o wysokości wskaźnika procentowego ustalonego na potrzeby dotowania niepublicznych przedszkoli w gminie zobowiązanej do pokrycia kosztów udzielonej dotacji i liczbą dzieci z terenu danej gminy uczęszczających do niepublicznych przedszkoli dotowanych przez Gminę Miasto Koszalin.

Wysokość dotacji przekazywanej niepublicznym przedszkolom ulega zmianom w zależności od wielkości wydatków bieżących publicznych przedszkoli oraz od zmiany ilości dzieci uczęszczających do tych przedszkoli.

W związku z powyższym Gmina Miasto Koszalin każdego miesiąca wylicza wysokość pokrycia kosztów udzielonej dotacji i zwraca się do odpowiednich gmin o zwrot pokrycia kosztów dotacji na ustalonych zasadach, tzn. poprzez przekazywanie not księgowych.

Poniżej w tabelach przedstawiono liczbę dzieci oraz wysokość zwrotu pokrycia kosztów dotacji w roku szkolnym 2015/2016 z podziałem na niepubliczne przedszkola oraz niepubliczny oddział przedszkolny przy szkole podstawowej.

Tabela 6. Liczba dzieci spoza Koszalina uczęszczających do niepublicznych przedszkoli dotowanych przez Gminę Miasto Koszalin wg gminy zamieszkania

Gmina	Maksymalna liczba dzieci	Średnia liczba dzieci
Gmina Będzino	6	3
Gmina Biesiekierz	14	13
Gmina Darłowo	2	1
Miasto Darłowo	1	1
Gmina Malechowo	1	1
Gmina Manowo	19	17
Gmina Mielno	1	1
Gmina Polanów	1	1
Gmina Sianów	14	1
Gmina Świeszyno	16	13
Razem:	75	53

Tabela 7. Liczba dzieci spoza Koszalina uczęszczających do oddziału przedszkolnego przy niepublicznej szkole podstawowej dotowanej przez Gminę Miasto Koszalin wg gminy zamieszkania

Gmina	Maksymalna liczba dzieci	Średnia liczba dzieci
Gmina Będzino	1	1
Gmina Biesiekierz	2	2
Gmina Mielno	1	1
Gmina Sianów	2	2
Gmina Świeszyno	1	1
Razem:	7	7

Tabela 8. Wysokość pokrycia przez inne gminy kosztów dotacji udzielonej przez Gminę Miasto Koszalin z tyt. uczęszczania do przedszkoli niepublicznych dzieci mieszkających poza Koszalinem

Gmina	Ogółem pokrycie kosztów udzielonej dotacji w roku szkolnym 2015/2016
Gmina Będzino	18 720,39
Gmina Biesiekierz	82 065,29
Gmina Darłowo	8 516,38
Miasto Darłowo	6 337,53
Gmina Malechowo	6 771,68
Gmina Manowo	109 861,02
Gmina Mielno	7 377,54
Gmina Polanów	5 194,36
Gmina Sianów	74 832,56
Gmina Świeszyno	80 519,88
Razem:	400 196,63

Tabela 9. Wysokość pokrycia przez inne gminy kosztów dotacji udzielonej przez Gminę Miasto Koszalin z tyt. uczęszczania do oddziału przedszkolnego przy niepublicznej szkole podstawowej dzieci mieszkających poza Koszalinem

Gmina	Ogółem pokrycie kosztów udzielonej dotacji w roku szkolnym 2015/2016
Gmina Będzino	615,24
Gmina Biesiekierz	901,50
Gmina Mielno	467,36
Gmina Sianów	934,72
Gmina Świeszyno	615,24
Razem:	3 534,06

Z tytułu zwrotu pokrycia kosztów dotacji udzielonej niepublicznym przedszkolom dotowanym przez Gminę Miasto Koszalin inne gminy prześlą kwotę w wysokości 403 730,69 zł na dochody miasta Koszalina.

Gmina Miasto Koszalin także zobowiązana jest do pokrycia kosztów dotacji do innych gmin na terenie, których funkcjonują niepubliczne przedszkola i uczęszczają do nich dzieci zamieszkałe na terenie miasta Koszalina.

Poniżej w tabelach przedstawiono wysokość zwrotu pokrycia kosztów dotacji przez Gminę Miasto Koszalin za rok szkolny 2015/2016.

Tabela 10. Wysokość pokrycia przez Gminę Miasto Koszalin dotacji udzielonej przez inne gminy z tyt. uczęszczania do niepublicznego przedszkola dzieci mieszkających w Koszalinie

Gmina	Ogółem pokrycie kosztów udzielonej dotacji w roku szkolnym 2015/2016
Gmina Biesiekierz	115 954,81
Gmina Darłowo	1 489,00
Gmina Sławno	3 937,79
Razem:	121 381,60

Tabela 11. Wysokość pokrycia przez Gminę Miasto Koszalin dotacji udzielonej przez inne gminy z tyt. uczęszczania do niepublicznej innej formy wychowania przedszkolnego dzieci mieszkających w Koszalinie

Gmina	Ogółem pokrycie kosztów udzielonej dotacji w roku szkolnym 2015/2016
Gmina Manowo	2 696,92
Razem:	2 696,92

4. Szkoła publiczna prowadzona przez osobę prawną inną niż jednostka samorządu terytorialnego

Publiczne Technikum Informatyczne „Computer College” jest jedyną działającą na terenie Miasta Koszalin szkołą publiczną, prowadzoną przez osobę prawną inną niż jednostka samorządu terytorialnego. Szkoła ta funkcjonuje od 1 września 2007 roku.

Podstawę prawną udzielania dotacji przez Gminę Miasto Koszalin dla Publicznego Technikum Informatycznego „Computer College” stanowi uchwała nr XVI/198/2015 Rady Miejskiej w Koszalinie z dnia 16 grudnia 2015 roku w sprawie trybu udzielania i rozliczania przez Gminę Miasto Koszalin dotacji dla publicznych szkół i placówek oświatowych prowadzonych przez osoby prawne inne niż Gmina Miasto Koszalin lub osoby fizyczne oraz trybu i zakresu kontroli prawidłowości ich pobrania i wykorzystywania oraz uchwała nr XVIII/232/2016 Rady Miejskiej w Koszalinie z dnia 24 marca 2016 roku zmieniająca uchwałę w sprawie trybu udzielania i rozliczania przez Gminę Miasto Koszalin dotacji dla publicznych szkół i placówek oświatowych prowadzonych przez osoby prawne inne niż Gmina Miasto Koszalin lub osoby fizyczne oraz trybu i zakresu kontroli prawidłowości ich pobrania i wykorzystywania, wydana zgodnie z delegacją zawartą w art. 80 ust. 4 ustawy z dnia 7 września 1991 r. o systemie oświaty (Dz.U. z 2015 r., poz. 2156 z późn. zm.).

Wysokość dotacji dla publicznej szkoły prowadzonej przez inną osobę prawną niż Gmina Miasto Koszalin – Publicznego Technikum Informatycznego „Computer College” ustalana jest na podstawie wydatków przewidzianych w planie finansowym Zespołu Szkół nr 9 im. Romualda Traugutta w Koszalinie w rozdziałach:

- 1) 80130 – szkoły zawodowe,
- 2) 80146 - doksztalcanie i doskonalenie nauczycieli - w zakresie zadań własnych powiatu,
- 3) 80195 – pozostała działalność,
- 4) 80150 - realizacja zadań wymagających stosowania specjalnej organizacji nauki i metod pracy dla dzieci i młodzieży w szkołach podstawowych, gimnazjach, liceach ogólnokształcących, liceach profilowanych i szkołach zawodowych oraz szkołach artystycznych.

Podstawę dotacji dla Publicznego Technikum Informatycznego „Computer College” stanowią wydatki bieżące w Technikum Elektronicznym, wyodrębnione z całości wydatków ujętych w planie finansowym Zespołu Szkół nr 9 im. Romualda Traugutta w Koszalinie według metody opartej o średnią liczbę uczniów oraz liczbę godzin ustalonych na podstawie arkusza organizacyjnego szkoły.

Wysokość dotacji dla szkoły publicznej prowadzonej przez osobę prawną inną niż Gmina Miasto Koszalin dotowaną przez Miasto Koszalin, dla której wysokość dotacji ustala organ dotujący w latach 2013-2016 kształtowała się następująco:

Lp.	Wyszczególnienie	Dotacja na jednego ucznia w ujęciu rocznym			
		2013	2014	2015	2016
1	technikum informatyczne	7 670,64	8 266,00	8 383,00	7 961,00

Poniższa tabela przedstawia średnią liczbę uczniów i podział dotacji w latach 2013–2016 - Publicznego Technikum Informatycznego „Computer College”.

Rok	Średnia liczba uczniów	Plan finansowy (801, 80130 § 2590)
2013 rok	80	679 800
2014 rok	72	590 000
2015 rok	70	610 000
2016 rok	77	678 800

5. Niepubliczne placówki kształcenia ustawicznego

Inną funkcję spełniają placówki kształcenia ustawicznego. Przez kształcenie ustawiczne należy rozumieć uzyskiwanie i uzupełnianie wiedzy ogólnej, umiejętności i kwalifikacji zawodowych w formach pozaszkolnych przez osoby, które ukończyły 18 rok życia. Placówki kształcenia ustawicznego i placówki kształcenia praktycznego mogą być publiczne i niepubliczne.

Od września 2012 roku istnieje możliwość uzyskania lub uzupełniania kwalifikacji zawodowych w formach pozaszkolnych m.in. na kwalifikacyjnych kursach zawodowych.

Rodzaje form pozaszkolnych oraz warunki, organizację i tryb prowadzenia kształcenia ustawicznego w tych formach określa szczegółowo rozporządzenie Ministra Edukacji Narodowej z dnia 11 stycznia 2012 r. w sprawie kształcenia ustawicznego w formach pozaszkolnych.

Na terenie Miasta Koszalina prowadzi działalność 27 placówek zajmujących się kształceniem ustawicznym. Zostały one wymienione w tab. nr 12.

Tabela 12. Niepubliczne placówki kształcenia ustawicznego

Lp.	Nazwa placówki prowadzącej kształcenie ustawiczne
1.	Prywatne Centrum Edukacyjno-Badawcze Joanna Izabela Walczak
2.	Biuro Konsultingowo-Usługowe Justyna Śmidecka
3.	Fundacja Oświatowa Europejskie Centrum Edukacyjne w Koszalinie
4.	Europejskie Centrum Edukacyjne Spółka z o.o.
5.	Centrum Doskonalenia Zawodowego Spółdzielnia UNIA
6.	Centrum Szkoleniowo-Doradcze "KURSANT" Roman Granosik
7.	Niepubliczne Centrum Edukacji Pedagogicznej
8.	Szkoła Komputerowa AYA
9.	Koszalińskie Centrum Kształcenia IPT
10.	AP Edukacja Centrum Szkoleniowe w Koszalinie
11.	Ośrodek Szkoleniowy Centrum Nauki i Biznesu "ŻAK" w Koszalinie
12.	Ośrodek Przygotowania Zawodowego Cech Rzemiosł Różnych
13.	Śródkowopomorskie Centrum Edukacji Samorządowej i Specjalistycznej Andrzej Urbanek
14.	Zachodniopomorskie Centrum Edukacji Zawodowej OPTIMA

15.	Zakład Doskonalenia Zawodowego w Słupsku Ośrodek Kształcenia Zawodowego w Koszalinie
16.	Szkoła Języków Obcych School of Modern Languages Pani Dorota Witczyńska-Strucka
17.	KOPRINET Sp. z o.o.
18.	Centrum Muzyczne Metrum
19.	VADEMECUM Ochrony Pracy Sp. z o.o.
20.	Studium Policealne Cosinus w Koszalinie
21.	Ośrodek Rzecznawstwa i Doskonalenia Kadr SIMP-ZORPOT w Koszalinie
22.	Stowarzyszenie Księgowych w Polsce Oddział Okręgowy w Koszalinie
23.	Ośrodek Szkolenia w Koszalinie Pomorskiej Instytucji Gospodarki Budżetowej "Pomerania" w Czarnem
24.	PROFI BIZNES GROUP
25.	PROFI BIZNES Sp. z o.o.
26.	PROGRESS Centrum Szkoleniowo-Doradcze
27.	Centrum Szkoleniowe Escola

II. Organizacja placówek oświatowych w roku szkolnym 2015/2016

Gmina Miasto Koszalin w roku szkolnym 2015/2016 była organem prowadzącym dla: 19 przedszkoli publicznych, 12 szkół podstawowych, 9 gimnazjów, 9 szkół ponadgimnazjalnych, 2 placówek szkolnictwa specjalnego, 1 poradni psychologiczno-pedagogicznej, 1 bursy międzyszkolnej, 1 szkolnego schroniska młodzieżowego wchodzącego w skład Zespołu Szkół nr 10 i 1 placówki kształcenia dorosłych. Stan organizacji placówek w roku szkolnym 2014/2015 i 2015/2016 przedstawiony został w poniższych tabelach.

1. Przedszkola i oddziały przedszkolne przy szkołach podstawowych

Tabela 13. Liczba dzieci i oddziałów w przedszkolach i oddziałach przedszkolnych przy szkołach podstawowych w roku szkolnym 2014/2015 i 2015/2016

Lp.	Nazwa jednostki organizacyjnej	2014/2015		2015/2016	
		Liczba oddziałów	Liczba dzieci ogółem	Liczba oddziałów	Liczba dzieci ogółem
1	Przedszkole nr 3	6	148	6	143
2	Przedszkole nr 7	4	103	4	101
3	Przedszkole nr 8	4	108	4	102
4	Przedszkole nr 9	6	166	6	154
5	Przedszkole nr 10	5	127	5	124
6	Przedszkole nr 11	5	136	5	133
7	Przedszkole nr 12	7	169	7	168
8	Przedszkole nr 13	6	152	6	146
9	Przedszkole nr 14	10	260	10	251
10	Przedszkole nr 15	10	262	10	243
11	Przedszkole nr 16	6	160	6	147
12	Przedszkole nr 19	5	126	5	124
13	Przedszkole nr 20	5	129	5	124
14	Przedszkole nr 21	6	166	6	153
15	Przedszkole nr 22	5	130	5	128
16	Przedszkole nr 23	4	98	4	95
17	Przedszkole nr 34	5	124	5	115
18	Przedszkole nr 35	5	133	5	130
19	Przedszkole Integracyjne	9	180	8	166
20	Szkoła Podstawowa nr 3 (Zespół Szkół nr 11)	1	24		
21	Szkoła Podstawowa nr 4				
22	Szkoła Podstawowa nr 5 (Zespół Szkół nr 13)	2	34		
23	Szkoła Podstawowa nr 6	2	42		
24	Szkoła Podstawowa nr 7				
25	Szkoła Podstawowa nr 9	2	50		
26	Szkoła Podstawowa nr 13	1	23		
27	Szkoła Podstawowa nr 17				
28	Szkoła Podstawowa Integracyjna nr 21	2	40		
Razem		123	3 090	112	2 747

2. Szkoły podstawowe

Tabela 14. Liczba uczniów i oddziałów w szkołach podstawowych w roku szkolnym 2014/2015 i 2015/2016

Lp.	Nazwa jednostki organizacyjnej	2014/2015		2015/2016	
		Liczba oddziałów	Liczba uczniów ogółem	Liczba oddziałów	Liczba uczniów ogółem
1	Sportowa Szkoła Podstawowa nr 1 (Zespół Szkół Sportowych)	16	337	16	379
2	Szkoła Podstawowa nr 3 (Zespół Szkół nr 11)	16	365	17	393
3	Szkoła Podstawowa nr 4	15	305	17	369
4	Szkoła Podstawowa nr 5 (Zespół Szkół nr 13)	14	34	17	406
5	Szkoła Podstawowa nr 6	12	242	14	286
6	Szkoła Podstawowa nr 7	25	593	26	625
7	Szkoła Podstawowa nr 9	24	517	27	597
8	Szkoła Podstawowa nr 10	22	534	25	598
9	Szkoła Podstawowa nr 13	12	231	13	263
10	Szkoła Podstawowa nr 17	33	817	37	922
11	Szkoła Podstawowa nr 18	31	760	34	838
12	Szkoła Podstawowa Integracyjna nr 21	16	306	18	350
Razem		236	5 371	261	6 026

3. Gimnazja

Tabela 15. Liczba uczniów i oddziałów w gimnazjach w roku szkolnym 2014/2015 i 2015/2016

Lp.	Nazwa jednostki organizacyjnej	2014/2015		2015/2016	
		Liczba oddziałów	Liczba uczniów ogółem	Liczba oddziałów	Liczba uczniów ogółem
1	Gimnazjum Sportowe nr 1 (Zespół Szkół Sportowych)	6	103	6	104
2	Gimnazjum nr 2	13	222	12	194
3	Gimnazjum nr 3 (Zespół Szkół nr 11)	9	203	9	215
4	Gimnazjum nr 4 (Zespół Szkół nr 2)	12	255	12	243
5	Gimnazjum nr 5 (Zespół Szkół nr 13)	6	128	6	103
6	Gimnazjum nr 6	24	619	22	562
7	Gimnazjum nr 7	14	358	13	329
8	Gimnazjum nr 9	15	418	15	431
9	Gimnazjum nr 11	17	477	17	472
Razem		116	2 783	112	2 653

4. Szkoły ponadgimnazjalne

Tabela 16. Liczba uczniów i oddziałów w liceach ogólnokształcących w roku szkolnym 2014/2015 i 2015/2016

Lp.	Nazwa jednostki organizacyjnej	2014/2015		2015/2016	
		Liczba oddziałów	Liczba uczniów ogółem	Liczba oddziałów	Liczba uczniów ogółem
1	I Liceum Ogólnokształcące	21	623	21	620
2	II Liceum Ogólnokształcące	21	629	21	636
3	V Liceum Ogólnokształcące (Zespół Szkół nr 2)	21	595	21	577
4	VI Liceum Ogólnokształcące	12	335	12	327
Razem		75	2 182	75	2 160

Tabela 17. Liczba uczniów i oddziałów w szkołach zawodowych w roku szkolnym 2014/2015 i 2015/2016

Lp.	Nazwa jednostki organizacyjnej	2014/2015		2015/2016		
		Liczba oddziałów	Liczba uczniów ogółem	Liczba oddziałów	Liczba uczniów ogółem	
1	Zespół Szkół nr 1	Technikum	27	675	27	674
		Zasadnicza Szkoła Zawodowa	3	77	3	77
		Razem:	30	752	30	751
2	Zespół Szkół nr 7	Technikum	15	345	14	308
		Zasadnicza Szkoła Zawodowa	3	76	3	70
		Razem:	18	421	17	378
3	Zespół Szkół nr 8	Technikum	4	86	4	74
		Zasadnicza Szkoła Zawodowa	10	206	10	205
		Razem:	14	292	14	279
4	Zespół Szkół nr 9	Technikum	19	488	20	500
		Zasadnicza Szkoła Zawodowa	3	69	3	60
		Razem:	22	557	23	560
5	Zespół Szkół nr 10	Technikum	11	245	10	242
		Zasadnicza Szkoła Zawodowa	7	161	7	156
		Razem:	18	406	17	398
Razem		102	2 428	101	2 366	

5. Szkoły dla dorosłych w Centrum Kształcenia Ustawicznego

Tabela 18. Liczba słuchaczy i oddziałów w szkołach dla dorosłych w Centrum Kształcenia Ustawicznego w roku szkolnym 2014/2015 i 2015/2016

Lp.	Nazwa jednostki organizacyjnej		2014/2015		2015/2016	
			Liczba oddziałów	Liczba słuchaczy ogółem	Liczba oddziałów	Liczba słuchaczy ogółem
1	Centrum Kształcenia Ustawicznego	Gimnazjum	3	43	4	54
2		Liceum ogólnokształcące	10	185	8	141
3		Szkoła policealna	2	22	1	12
4		Technikum uzupełniające dla absolwentów zasadniczych szkół zawodowych	1	9	0	0
5		Zasadnicza szkoła zawodowa	0	0	0	0
6		Kwalifikacyjne kursy zawodowe	13	294	14	342
Razem			29	553	27	549

6. Szkoły specjalne

Tabela 19. Liczba uczniów i oddziałów w szkołach specjalnych w roku szkolnym 2014/2015 i 2015/2016

Lp.	Nazwa jednostki organizacyjnej		2014/2015		2015/2016	
			Liczba oddziałów / grup wych.	Liczba uczniów ogółem	Liczba oddziałów / grup wych.	Liczba uczniów ogółem
1	Zespół Szkół nr 12	Szkoła Podstawowa	9	49	9	50
		Gimnazjum	4	36	4	35
		Zasadnicza Szkoła Zawodowa	5	39	3	33
		Razem:	18	124	16	118
2	Specjalny Ośrodek Szkolno - Wychowawczy	Przedszkole	3	24	2	15
		Szkoła Podstawowa	6	32	7	44
		Gimnazjum	4	34	3	25
		Szkoła Specjalna Przystosowująca do Pracy	5	31	6	37
		Razem:	18	121	18	121

7. Bursy i internaty

Tabela 20. Liczba uczniów i grup wychowawczych w bursach i internatach w roku szkolnym 2014/2015 i 2015/2016

Lp.	Nazwa jednostki organizacyjnej	2014/2015		2015/2016	
		Liczba grup wychowawczych	Liczba uczniów ogółem	Liczba grup wychowawczych	Liczba uczniów ogółem
1	Internat w Zespole Szkół nr 10	3	78	3	80
2	Bursa Międzyszkolna	6	226	6	195
3	Internat w Specjalnym Ośrodku Szkolno-Wychowawczym	7	41	7	45
Razem		16	345	16	320

8. Liczba dzieci i uczniów w latach 2011-2016

W latach 2011-2014 do szkół podstawowych uczęszczała prawie stała liczba dzieci, z niewielką tendencją spadkową. Sytuację w tych szkołach zmieniła reforma oświatowa polegająca na obniżeniu wieku obowiązku szkolnego do 6 lat. Wprowadzono ją stopniowo: w roku szkolnym 2014/2015 naukę w pierwszych klasach rozpoczęły wszystkie dzieci 7-letnie i dzieci 6-letnie urodzone w pierwszej połowie 2008 roku, natomiast w roku szkolnym 2015/2016 wszystkie dzieci 6-letnie i dzieci 7-letnie urodzone w drugiej połowie 2008 roku. Konsekwencją tych działań był znaczny wzrost liczby dzieci w szkołach podstawowych w latach 2015-2016. Kolejne zmiany dot. cofnięcia obowiązku szkolnego dla dzieci sześciolletnich spowodowały spadek liczby uczniów w szkołach podstawowych od roku szkolnego 2016/2017.

Poniższy wykres obrazuje znaczny spadek liczby uczniów uczęszczających do szkół ponadgimnazjalnych, spowodowany niżej demograficznym. W roku szkolnym 2015/2016 w szkołach tych uczyło się 4749 uczniów, tj. o 1207 uczniów mniej niż w roku szkolnym 2010/2011. Spadek liczby uczniów zauważalny jest również w przypadku gimnazjów, gdyż rok szkolny 2015/2016 był kolejnym, w którym zmniejszyła się liczba uczniów. Tendencja ta nieznacznie została odwrócona w roku szkolnym 2016/2017, gdyż obecnie do gimnazjów uczęszcza 36 uczniów więcej niż w poprzednim roku szkolnym.

Wykres 3. Liczba uczniów w latach 2011-2016 wg typów szkół

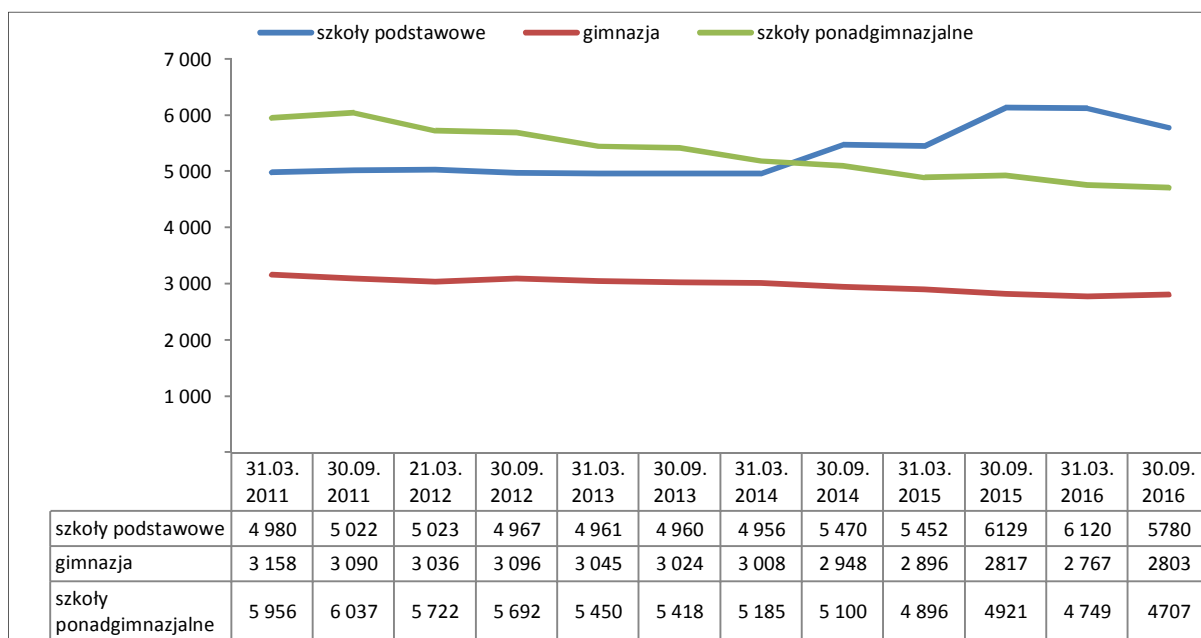

Wykres 4. Liczba uczniów ogółem w latach 2011-2016

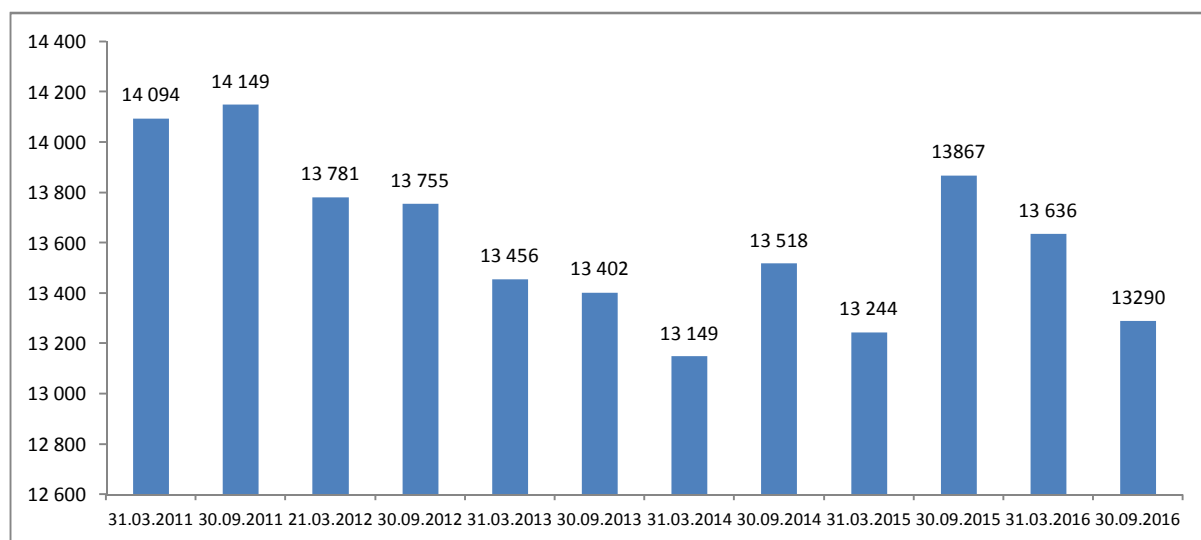

Wykres 5. Liczba dzieci w przedszkolach ogółem w latach 2011-2016

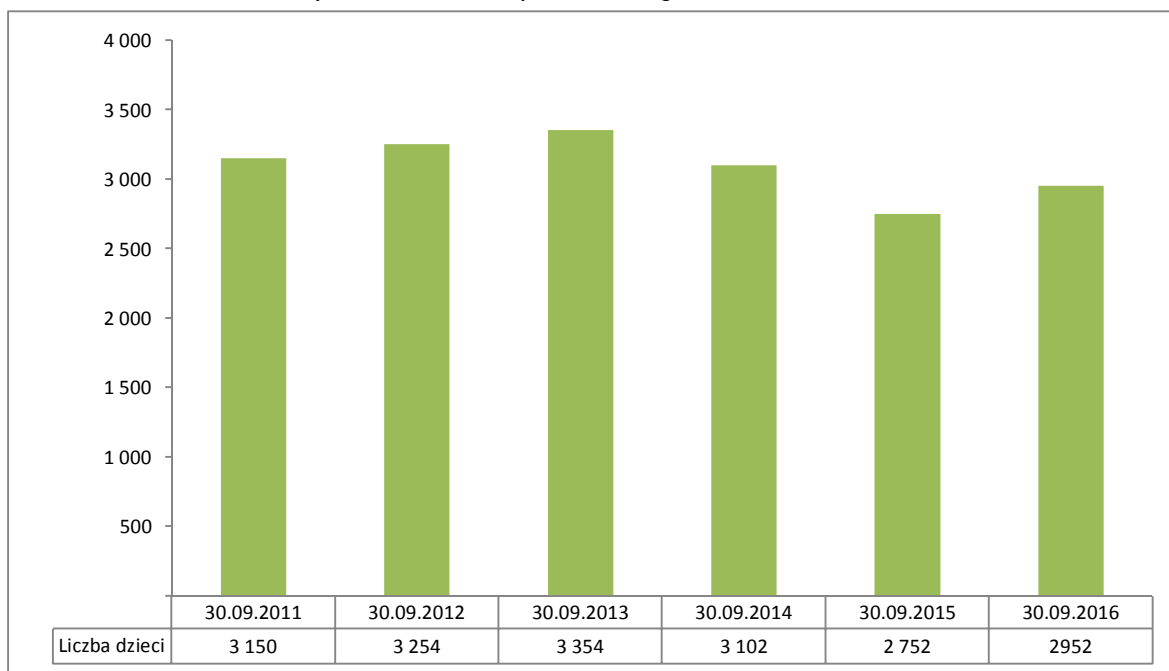

Wykres 6. Liczba uczniów w szkołach dla młodzieży wg klas w latach 2015-2016

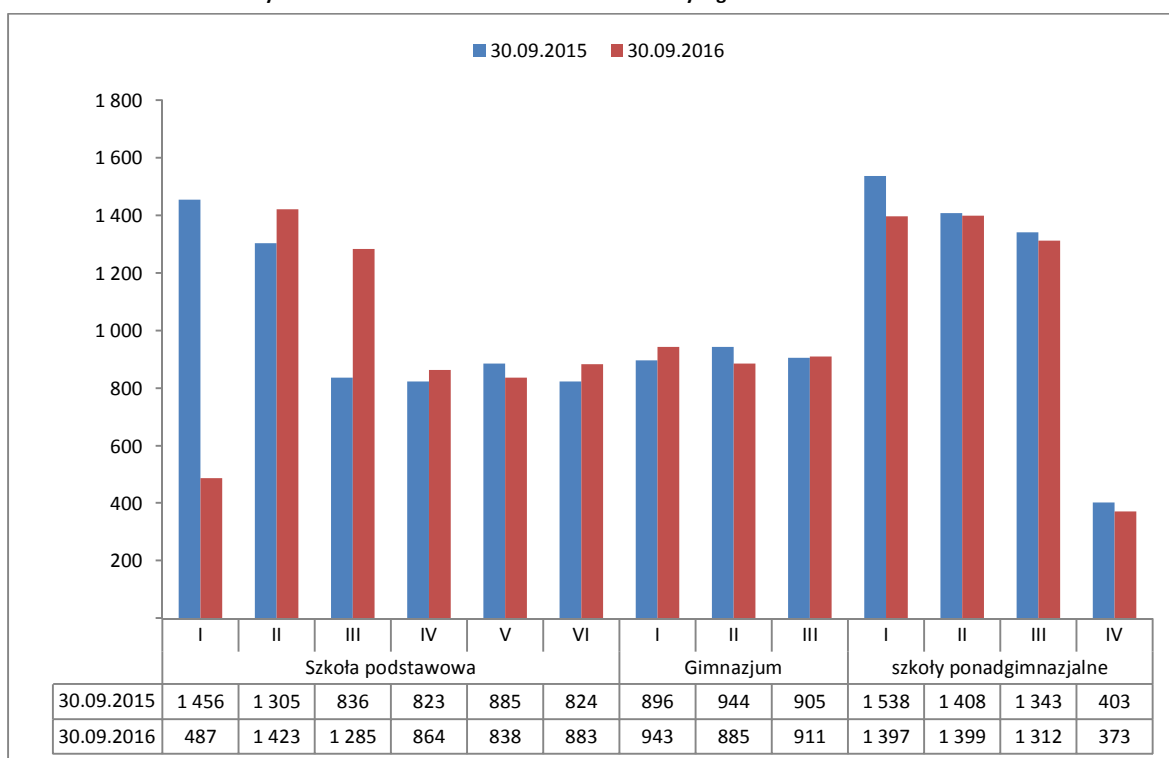

Wykres 7. Uczniowie wg roku urodzenia w latach 2014-2016

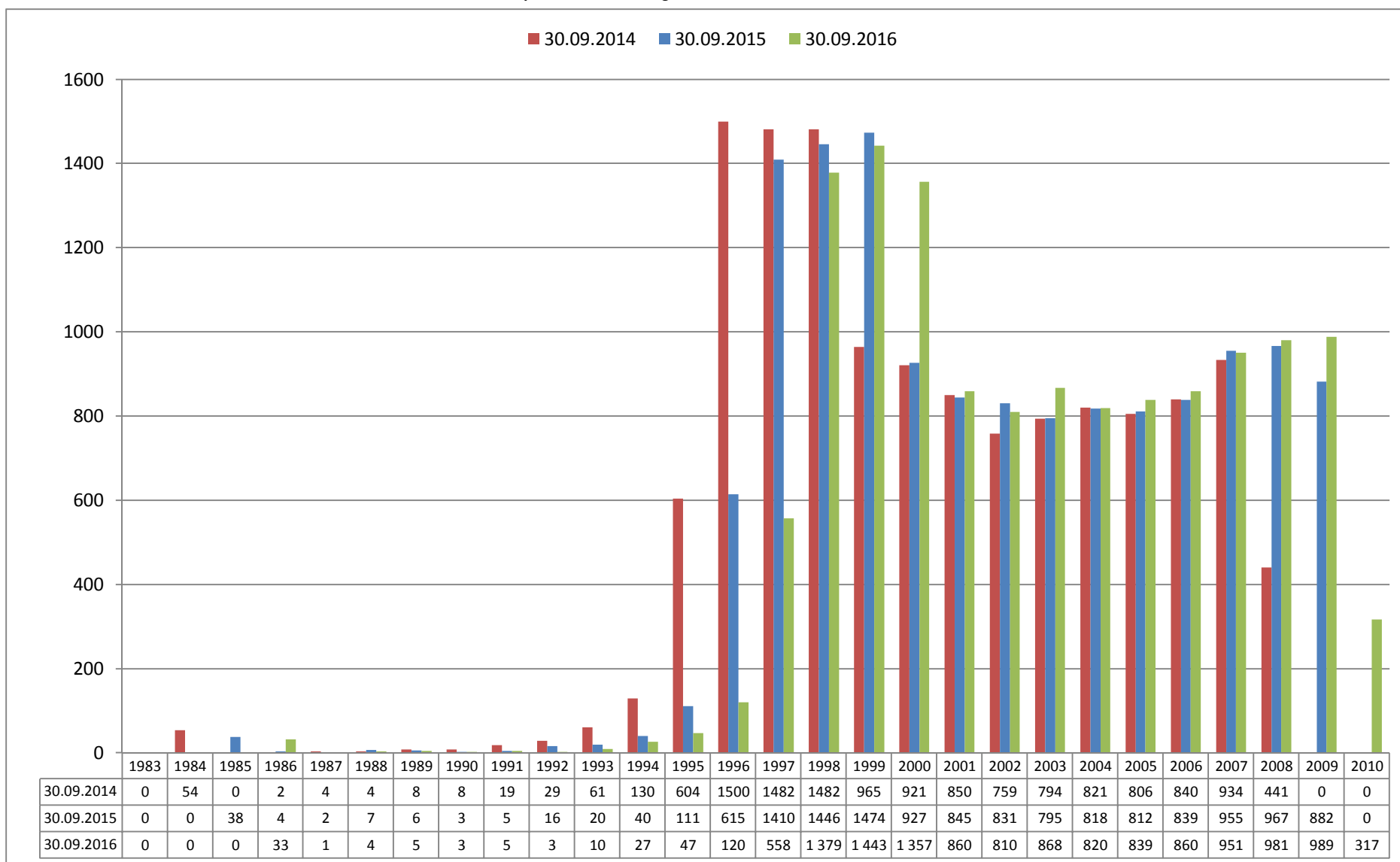

9. Średnia liczebność oddziałów w latach 2012-2016

Tabela 21. Średnia liczba dzieci w oddziałach przedszkolnych w latach 2012-2016

L.p.	Nazwa jednostki organizacyjnej	2012/2013	2013/2014	2014/2015	2015/2016
1	Przedszkole nr 3	26,00	25,17	24,67	23,83
2	Przedszkole nr 7	24,25	24,75	25,75	25,25
3	Przedszkole nr 8	27,25	28,00	27,00	25,50
4	Przedszkole nr 9	27,17	29,00	27,67	25,67
5	Przedszkole nr 10	25,60	25,20	25,40	24,80
6	Przedszkole nr 11	27,00	29,20	27,20	26,60
7	Przedszkole nr 12	27,67	27,33	24,14	24,00
8	Przedszkole nr 13	26,33	27,00	25,33	24,33
9	Przedszkole nr 14	27,70	28,10	26,00	25,10
10	Przedszkole nr 15	27,00	27,70	26,20	24,30
11	Przedszkole nr 16	27,00	27,17	26,67	24,50
12	Przedszkole nr 19	25,60	26,40	25,20	24,80
13	Przedszkole nr 20	25,60	25,80	25,80	24,80
14	Przedszkole nr 21	28,17	28,83	27,67	25,50
15	Przedszkole nr 22	26,20	26,40	26,00	25,60
16	Przedszkole nr 23	26,75	26,00	24,50	23,75
17	Przedszkole nr 34	26,20	25,60	24,80	23,00
18	Przedszkole nr 35	26,60	28,20	26,60	26,00
19	Przedszkole Integracyjne	22,00	22,13	20,00	20,75
20	Szkoła Podstawowa nr 3 (Zespół Szkół nr 11)	20,00	20,00	24,00	
21	Szkoła Podstawowa nr 4	21,50	25,00		
22	Szkoła Podstawowa nr 5 (Zespół Szkół nr 13)	20,00	21,50	17,00	
23	Szkoła Podstawowa nr 6	19,00	24,00	21,00	
24	Szkoła Podstawowa nr 7	22,50	22,00		
25	Szkoła Podstawowa nr 9	24,50	25,00	25,00	
26	Szkoła Podstawowa nr 13	20,00	20,50	23,00	
27	Szkoła Podstawowa nr 17	18,00	25,00		
28	Szkoła Podstawowa nr 18	20,00			
29	Szkoła Podstawowa Integracyjna nr 21	10,00	22,00	20,00	
30	Specjalny Ośrodek Szkolno-Wychowawczy (przedszkole specjalne)	7,33	8,00	7,00	7,50
	Średnia liczebność	25,11	25,83	24,69	23,78

Wykres 8. Średnia liczba dzieci w oddziałach przedszkolnych w latach 2012-2016

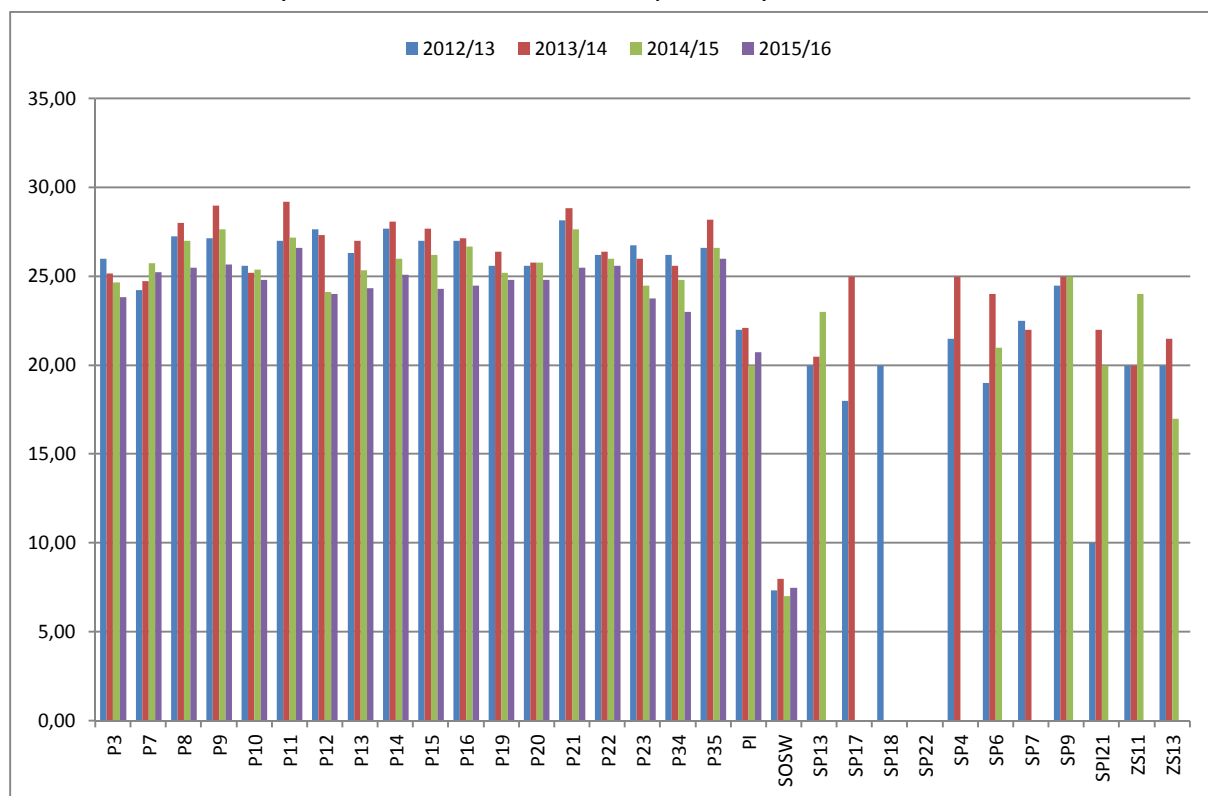

Dane przedstawiające średnią liczbę dzieci w oddziałach przedszkolnych uwzględniają wszystkie dzieci przyjęte do przedszkoli. Faktyczna liczba dzieci w poszczególnych oddziałach i w ciągu roku szkolnego ulega zmianom. Liczba dzieci uczęszczających do przedszkola znacznie spada m.in. w okresach dużej zachorowalności oraz w okresach okołoswiątecznych i w czasie, ferii w szkołach.

Średnia liczebność grup w roku szkolnym 2015/2016 we wszystkich oddziałach przedszkolnych zmniejszyła się względem poprzedniego roku szkolnego z 24,69 do 23,78. Przede wszystkim wynika to ze zmniejszającej się liczby dzieci objętych wychowaniem przedszkolnym i chęci zapewnienia najbardziej optymalnych warunków opieki i wychowania.

Tabela 22. Średnia liczba uczniów w oddziałach w szkołach podstawowych w latach 2012-2016

L.p.	Nazwa jednostki organizacyjnej	2012/2013	2013/2014	2014/2015	2015/2016
1	Sportowa Szkoła Podstawowa nr 1	23,07	22,80	22,94	23,69
2	Szkoła Podstawowa nr 3 (Zespół Szkół nr 11)	22,64	23,00	22,81	23,12
3	Szkoła Podstawowa nr 4	21,08	20,62	20,33	21,71
4	Szkoła Podstawowa nr 5 (Zespół Szkół nr 13)	22,15	22,38	23,86	23,88
5	Szkoła Podstawowa nr 6	21,92	21,73	20,17	20,43
6	Szkoła Podstawowa nr 7	25,86	24,35	23,72	24,04
7	Szkoła Podstawowa nr 9	20,09	20,55	21,54	22,11
8	Szkoła Podstawowa nr 10	24,11	25,22	24,27	23,92
9	Szkoła Podstawowa nr 13	18,50	19,18	19,25	20,23
10	Szkoła Podstawowa nr 17	21,49	23,23	24,76	24,92
11	Szkoła Podstawowa nr 18	23,45	24,07	24,52	24,65
12	Szkoła Podstawowa Integracyjna nr 21	18,29	17,88	19,13	19,44
Średnia liczebność		22,04	22,40	22,76	22,50

Tabela 23. Średnia liczba uczniów w oddziałach w szkołach podstawowych w latach 2012-2016



Tabela 24. Średnia liczba uczniów w oddziałach w gimnazjach w latach 2012-2016

L.p.	Nazwa jednostki organizacyjnej	2012/2013	2013/2014	2014/2015	2015/2016
1	Gimnazjum Sportowe nr 1 (Zespół Szkół Sportowych)	17,67	18,33	17,77	17,33
2	Gimnazjum nr 2	17,07	17,00	17,08	16,17
3	Gimnazjum nr 3 (Zespół Szkół nr 11)	22,44	21,78	22,56	23,89
4	Gimnazjum nr 4 (Zespół Szkół nr 2)	19,83	20,75	21,25	20,25
5	Gimnazjum nr 5 (Zespół Szkół nr 13)	23,14	24,33	21,33	17,17
6	Gimnazjum nr 6	26,56	24,88	25,79	25,55
7	Gimnazjum nr 7	27,57	26,57	25,57	25,31
8	Gimnazjum nr 9	25,86	27,43	27,87	28,73
9	Gimnazjum nr 11	26,40	26,95	28,06	27,76
Średnia liczebność		23,86	23,78	23,99	23,17

Wykres 9. Średnia liczba uczniów w oddziałach w gimnazjach w latach 2012-2016

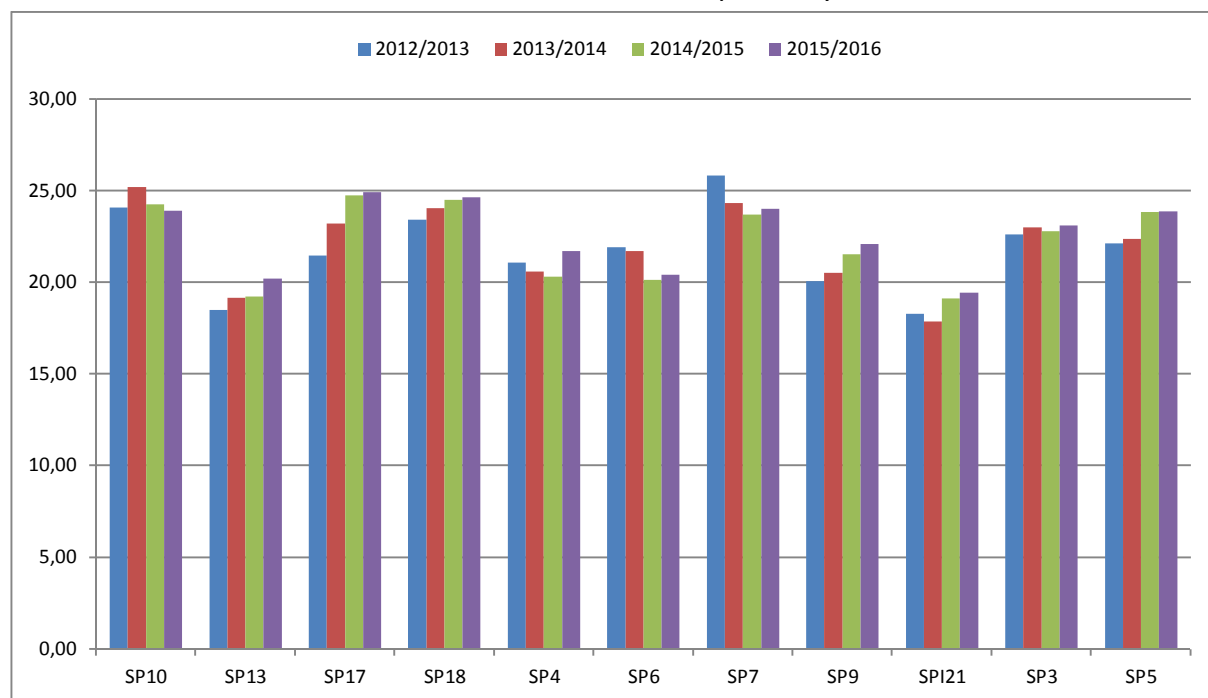
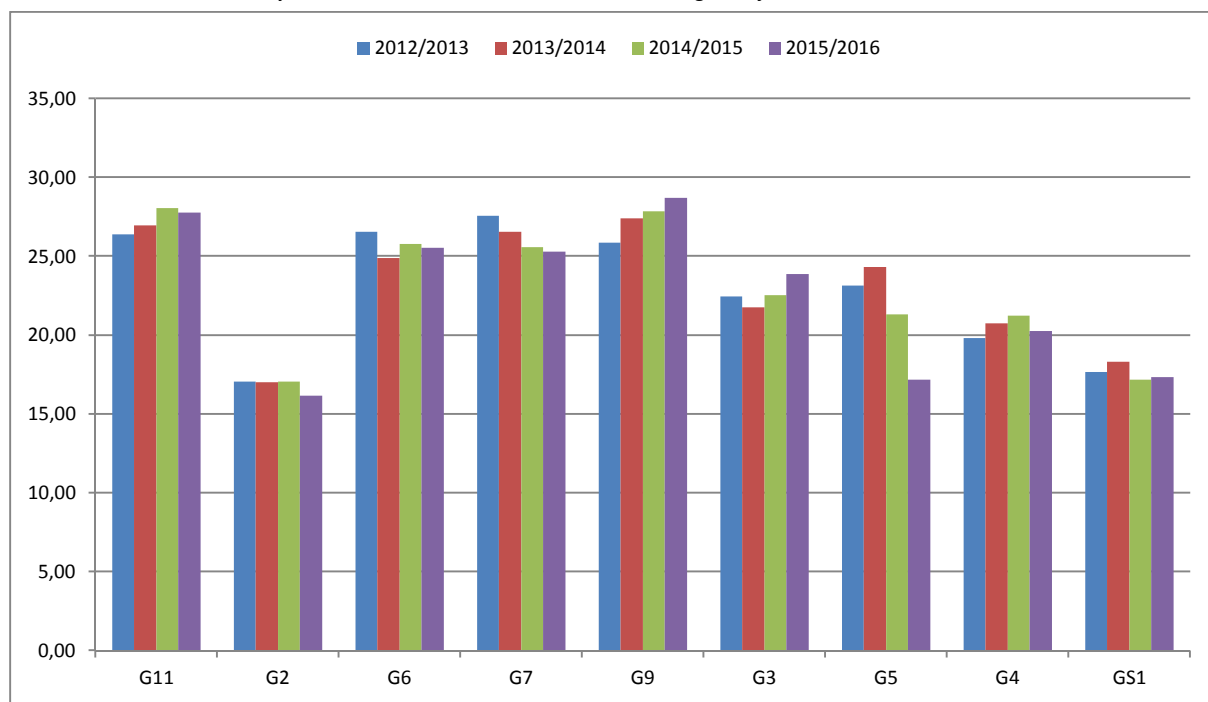

Średnia liczba uczniów w szkołach podstawowych i gimnazjalnych zależy od kilku czynników:

- demograficznego,
- obecności lub nie klas integracyjnych, terapeutycznych, sportowych i in. w szkole,
- zainteresowania ofertą szkoły, niezależną od istnienia obwodów,
- możliwościami technicznymi budynku szkoły (np. małe sale lekcyjne lub gimnastyczne).

Tabela 25. Średnia liczba uczniów w oddziałach w szkołach ponadgimnazjalnych w latach 2012-2016

L.p.	Nazwa jednostki organizacyjnej	2012/2013	2013/2014	2014/2015	2015/2016
1	Zespół Szkół nr 1	25,78	25,32	25,07	25,03
2	Zespół Szkół nr 2 – V Liceum Ogólnokształcące	27,48	29,23	28,33	27,48
3	Zespół Szkół nr 7	24,32	23,57	23,39	22,24
4	Zespół Szkół nr 8	22,73	21,33	20,86	19,93
5	Zespół Szkół nr 9	25,24	24,95	25,32	24,35
6	Zespół Szkół nr 10	21,62	22,74	22,56	23,41
7	I Liceum Ogólnokształcące	30,30	30,59	29,67	29,52
8	II Liceum Ogólnokształcące	28,91	29,64	29,95	30,29
9	VI Liceum Ogólnokształcące	25,75	29,18	27,92	27,25
10	Centrum Kształcenia Ustawicznego	14,11	15,44	16,62	17,00
Średnia liczebność		24,47	25,36	25,40	25,29

Wykres 10. Średnia liczba uczniów w oddziałach w szkołach ponadgimnazjalnych w latach 2012-2016



Tabela 26. Średnia liczebność oddziałów wg poszczególnych typów szkół w latach 2012-2016 (bez szkół specjalnych i szkół dla dorosłych)

Typ szkoły	21.03.2012	30.09.2012	31.03.2013	30.09.2013	31.03.2014	30.09.2014	31.03.2015	30.09.2015	31.03.2016	30.09.2016
szkoły podstawowe	21,35	22,07	22,04	22,44	22,40	22,84	22,76	23,14	23,09	22,68
gimnazja	23,33	23,97	23,86	23,85	23,78	24,16	23,99	23,96	23,69	24,52
szkoły ponadgimnazjalne	25,52	26,33	25,98	26,77	26,33	26,63	26,05	26,23	25,72	26,47
Ogółem	23,30	24,04	23,87	24,30	24,11	24,40	24,13	24,30	24,05	24,26

Wykres 11. Średnia liczebność oddziałów w poszczególnych typach szkół w latach 2011-2016 (bez szkół specjalnych i szkół dla dorosłych)

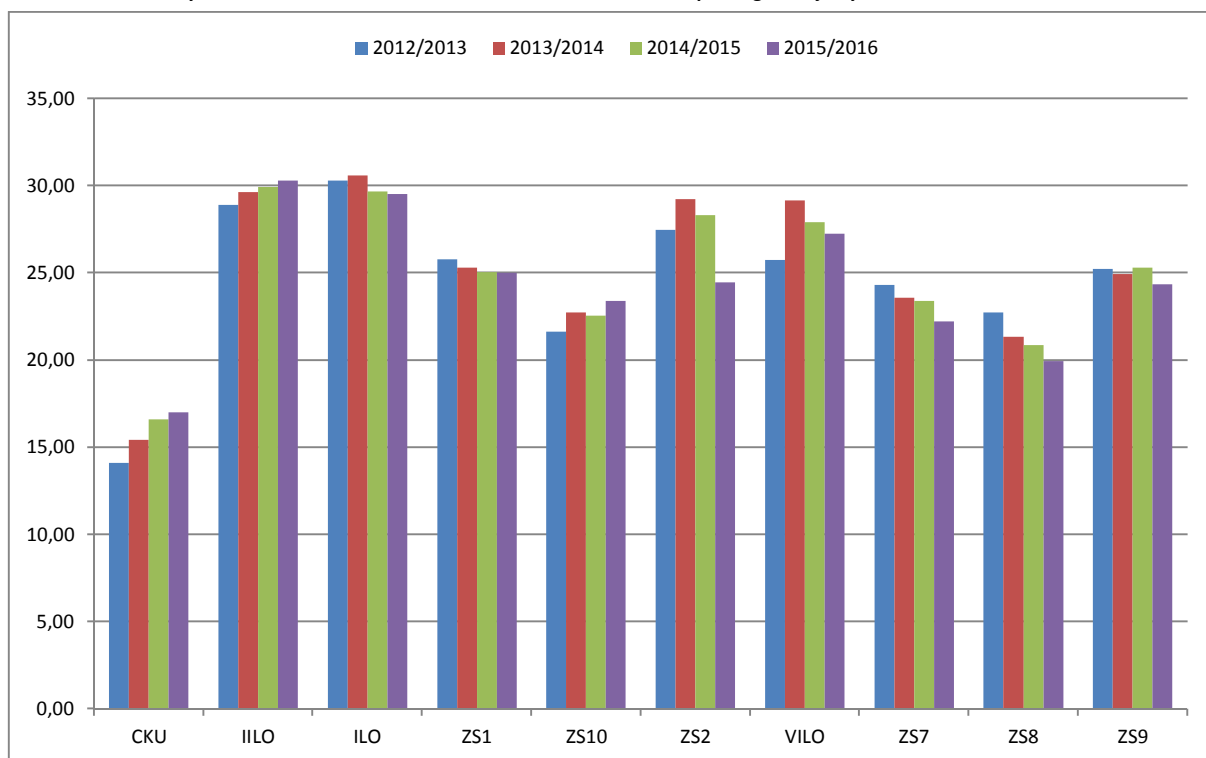
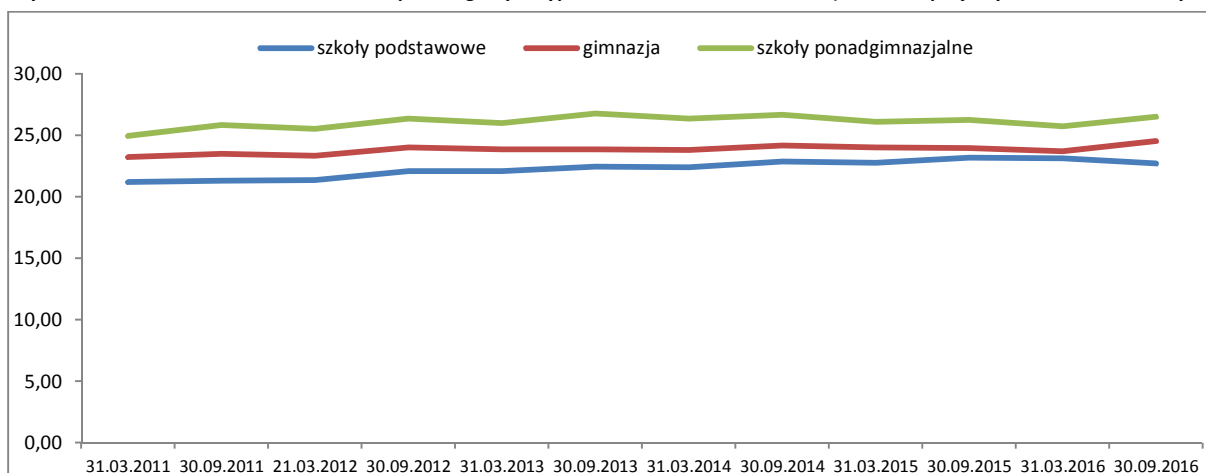

10. Informacja o działalności Centrum Kształcenia Ustawicznego im. St. Staszica w roku szkolnym 2015/16

W roku szkolnym 2015/2016 Centrum prowadziło kształcenie 670 dorosłych (wg stanu na dzień 30.09.2015r.) w 30 oddziałach.

Zawody, w których kształci Centrum:

- w szkole policealnej: technik informatyk, technik bezpieczeństwa i higieny pracy, technik rachunkowości, technik administracji,
- na kwalifikacyjnych kursach zawodowych: technik informatyk, technik rachunkowości, technik administracji, technik ekonomista, technik organizacji reklamy, technik urządzeń sanitarnych, technik handlowiec, technik mechanik, operator obrabiarek skrawających, monter sieci, instalacji i urządzeń sanitarnych, sprzedawca, fotograf.

Ponadto w Centrum słuchacze kształcą się w Liceum Ogólnokształcącym dla Dorosłych i Gimnazjum dla Dorosłych.

Centrum jest pierwszą placówką regionie, która wprowadziła do oferty i realizuje kwalifikacyjne kursy zawodowe. Kursy pozwalają osobom dorosłym zdobyć bezpłatnie kwalifikacje zawodowe. W myśl obowiązujących przepisów jest to jedyna forma w przypadku większości zawodów kierowana do osób dorosłych. W ramach kwalifikacyjnych kursów zawodowych oferowanych w Centrum można zdobyć 29 kwalifikacji w 19 zawodach.

W ramach dostosowania oferty kształcenia do potrzeb rynku pracy podjęto działania dotyczące wprowadzenia zawodów z obszaru usługowego i medyczno- społecznego. Uzyskano akceptację Wojewódzkiej Rady Rynku Pracy w Szczecinie oraz Powiatowej Rady Rynku Pracy w Koszalinie na kształcenie w zawodach: technik usług kosmetycznych, opiekun medyczny, opiekun osoby starszej i opiekunka środowiskowa. Wyposażono pracownie do kształcenia w wymienionych zawodach zgodnie ze standardami KOWEziU.

W Centrum odbywa się egzamin maturalny, egzamin gimnazjalny oraz egzaminy zawodowe w trzech sesjach w roku.

Ważne osiągnięcia szkoły w roku szkolnym 2015/2016:

- w olimpiadach i konkursach

- Uczestnictwo w finale VI Edycji Ogólnopolskiej Olimpiady Wiedzy Administracyjno-Prawnej dla Dorosłych. organizowanej przez Centrum Kształcenia Zawodowego i Ustawicznego w Chojnicach w kwietniu 2016 r.
- Uzyskanie w marcu 2016r. Honorowego Certyfikatu Bezpiecznej Szkoły+ za realizację wyjątkowych inicjatyw i działań związanych z edukacją na rzecz bezpieczeństwa, w Ogólnopolskim Konkursie „Bezpieczna Szkoła-Bezpieczny Uczeń+” realizowanym przez Studium Prawa Europejskiego w Warszawie.

- w projektach unijnych

- Centrum przygotowało projekt "Moją perspektywą - ZAWÓD" w ramach Działania 8.6 Wsparcie szkół i placówek prowadzących kształcenie zawodowe oraz uczniów uczestniczących w kształceniu zawodowym i osób dorosłych uczestniczących w pozaszkolnych formach kształcenia zawodowego, mający na celu wprowadzenie do oferty kształcenia zawodu technik masażysta. Działanie to jest elementem rozwoju ukierunkowanego branżowo Centrum Kształcenia Zawodowego i Ustawicznego w obszarze medyczno-społecznym.

Centrum prowadzi kursy w zawodach i specjalnościach poszukiwanych na rynku pracy dysponując nowoczesną bazą obrabiarek sterowanych numerycznie, a także pracownią spawalniczą z atestem Instytutu Spawalnictwa w Gliwicach oraz pracownią technologii sieciowych wyposażoną w sprzęt firmy CISCO. Wyposażenie i certyfikaty posiadane przez Centrum pozwalają na kształcenie spawaczy, operatorów CNC i administratorów sieci komputerowych. Absolwenci takich kursów szybko znajdują pracę. W roku szkolnym 2015/2016 Centrum aktywnie współpracowało z PUP w Koszalinie prowadząc liczne kursy zawodowe w zakresie spawania oraz obsługi obrabiarek sterowanych numerycznie CNC. Centrum prowadzi kursy z zakresu

rachunkowości, podatków i podejmowania działalności gospodarczej, wykorzystując metodę e-learning. Kursy pozwalają na uzyskanie certyfikatów potwierdzających nabycie umiejętności poszukiwanych na rynku pracy.

Współpraca Centrum z przedsiębiorcami realizowana jest w zakresie praktyk zawodowych i wycieczek dydaktycznych. Słuchacze mogą zapoznać się z technologiami wykorzystywanymi w przedsiębiorstwach oraz organizacją pracy. Współpraca jest długofalowa i opiera się o porozumienia zawarte w tym zakresie. Wśród firm można wymienić: Zakład Techniki Próżniowej „TEPRO” S.A., F.M. BUMAR KOSZALIN S.A, PZK Met-Pras – Koszalin, GIPO Sp. z o.o., Inter Metal s.c., GEA Tuchenhausen Polska Sp. z o.o., Centrum Handlowe „Ceramik”, Zakład Produkcji Sprężyn Koszalin, NAMRON Sp. z o.o., P.H.U. Żel – Metal Lech Kisielewski.

W ramach obchodów 750-lecia Koszalina, Centrum współpracowało z Urzędem Miejskim przygotowując dla miasta grawerowane przez słuchaczy na obrabiarkach CNC pamiątkowe medale z pieczęcią i herbami Koszalina. Podczas Dni Koszalina w pracowni CNC odbył się pokaz ich projektowania, programowania i obróbki.

Centrum współpracuje z Państwową Wyższą Szkołą Zawodową w Koszalinie i Politechniką Koszalińską w zakresie wspierania słuchaczy Centrum w planowaniu ścieżek edukacyjno-zawodowych. Realizowana jest też współpraca w zakresie praktyk studenckich z Politechniką Koszalińską oraz z Centrum Edukacji Nauczycieli w zakresie dzielenia się dobrymi praktykami w prowadzeniu kwalifikacyjnych kursów zawodowych i w doradztwie zawodowym.

CKU współpracuje z agencjami zatrudnienia, Powiatowymi Urzędami Pracy, a także z Policją, Strażą Miejską, Miejskim Ośrodkiem Pomocy Społecznej, Sądem Okręgowym, Polskim Towarzystwem Zapobiegania Narkomanii, SOS Wioski Dziecięce, Ochotniczymi Hufcami Pracy.

11. Zatrudnienie w koszalińskich jednostkach oświatowych

W roku szkolnym 2015/2016 w koszalińskich jednostkach oświatowych zatrudnionych było 2 666 osób. Najliczniejszą grupę stanowili nauczyciele, których wg stanu na dzień 31 marca 2016 zatrudnionych było 1838 osób, co stanowi 68,94 %. Pracownicy administracji i obsługi stanowili 31,06 % ogółu zatrudnionych. W dalszej części przedstawiono szczegółowe informacje na temat zatrudnienia w koszalińskich jednostkach oświatowych w podziale na nauczycieli oraz pracowników administracji i obsługi.

Wykres 12. Struktura zatrudnienia w koszalińskich jednostkach oświatowych wg stanu na dzień 31.03.2015 r.

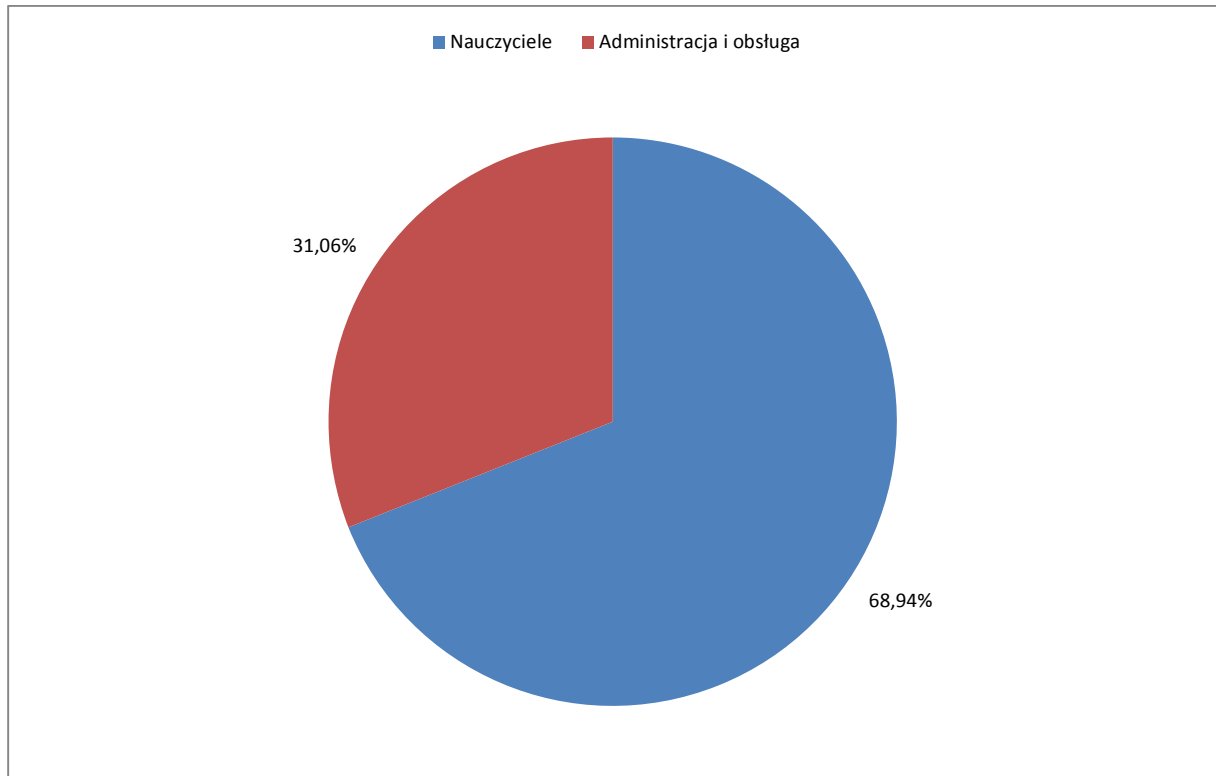

11.1. Nauczyciele

Tabela 27. Zbiorcze dane o liczbie nauczycieli i etatów nauczycielskich w latach 2011-2016

Rodzaj danych	31.03.2011	30.09.2011	31.03.2011	30.09.2012	31.03.2013	30.09.2013	31.03.2014	30.09.2014	31.03.2015	30.09.2015	31.03.2016	30.09.2016
Liczba nauczycieli	1849	1835	1865	1813	1829	1803	1821	1829	1844	1827	1838	1833
Liczba etatów wg umów	1 679,04	1 672,28	1 685,74	1 642,96	1 646,16	1 634,95	1 647,43	1 667,05	1677,81	1664,58	1672,17	1674,00
Etaty przeliczeniowe wg wykazanych obowiązków	1 829,64	1 799,47	1 809,23	1 763,48	1 774,97	1 722,68	1 736,22	1 754,85	1772,94	1770,81	1789,98	1790,85

Wykres 13. Zbiornic dane o liczbie nauczycieli i etatów nauczycielskich w latach 2011-2016

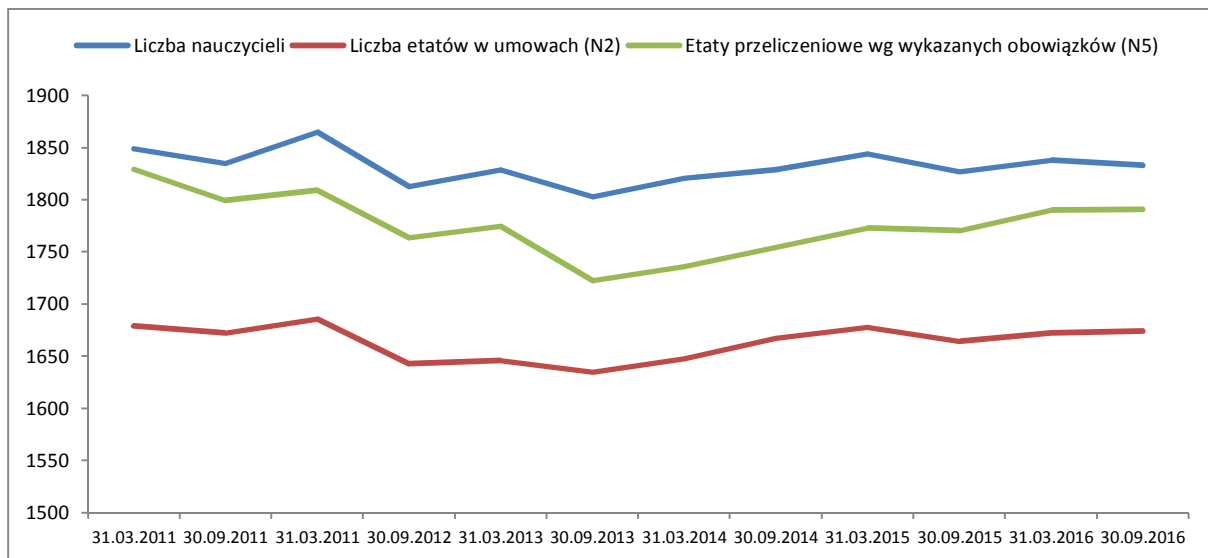

Wykres 14. Nauczyciele wg stopnia awansu zawodowego ogółem wg stanu na dzień 31.03.2015 i 31.03.2016

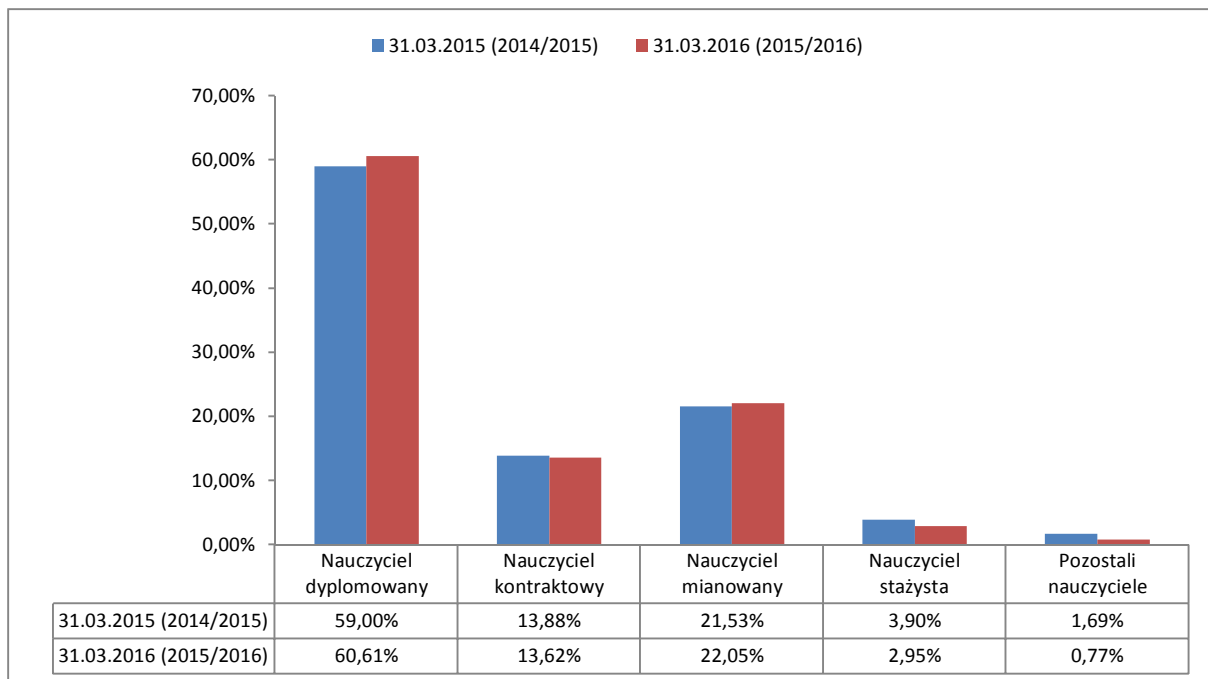

Wykres 15. Nauczyciele według roku urodzenia wg stanu na dzień 31.03.2016

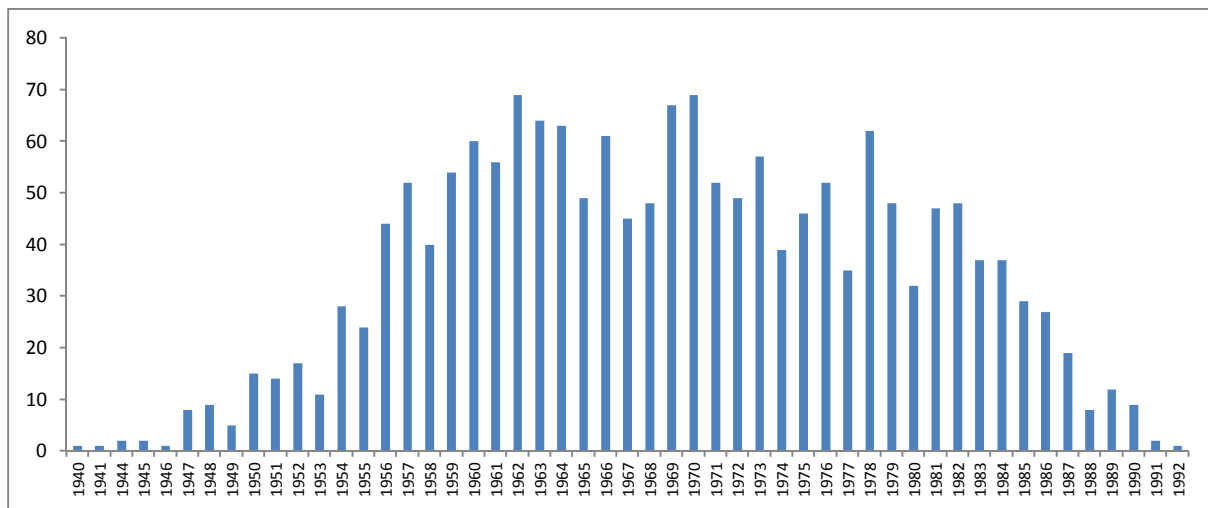

Wykres 16. Przyczyny nieprowadzenia zajęć przez nauczycieli wg stanu na dzień 31.03.2015 i 31.03.2016 (w etatach)

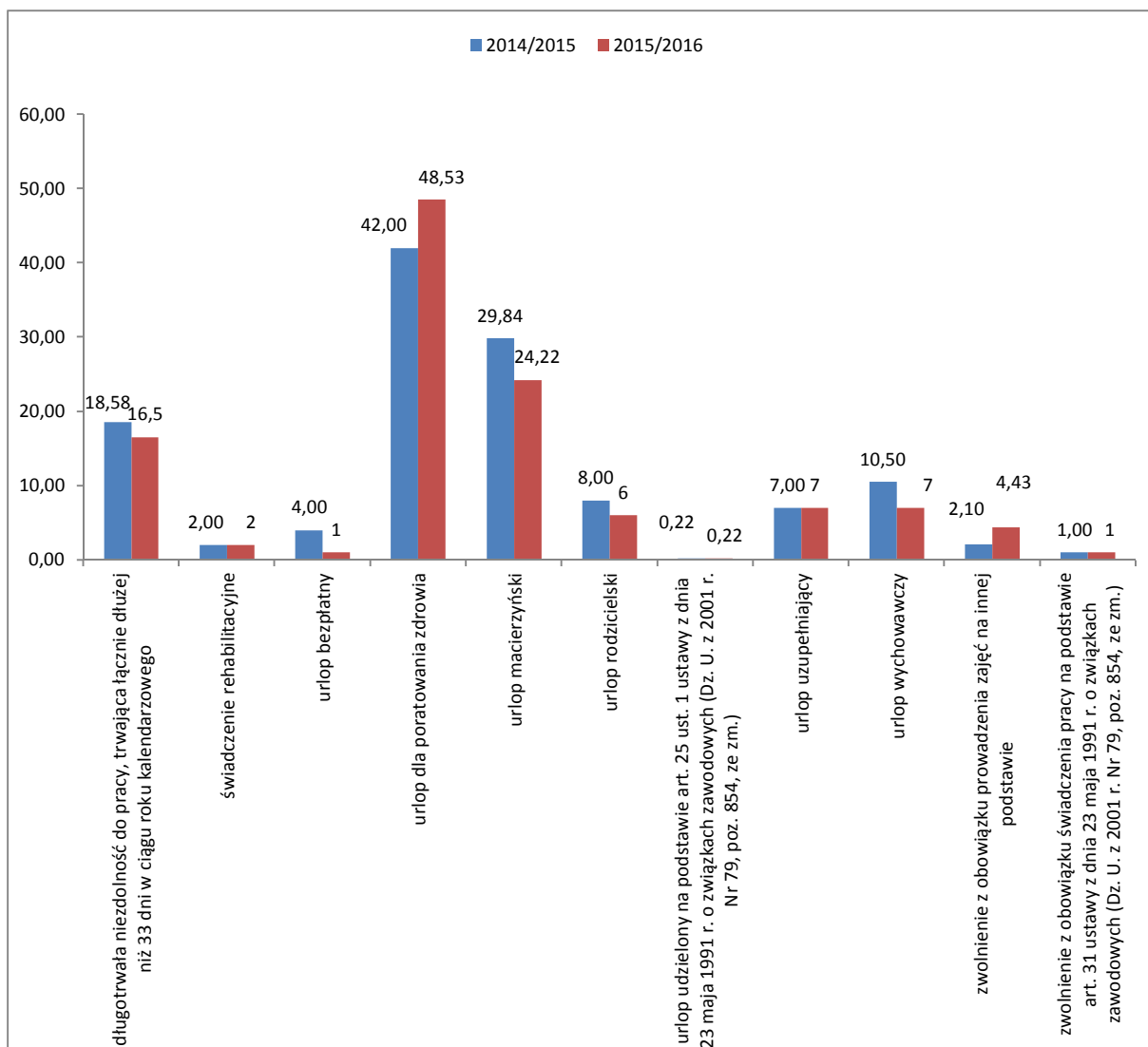

11.2. Administracja i obsługa



Tabela 28. Zatrudnienie w administracji i obsłudze w jednostkach oświatowych wg stanu na dzień 31.03.2015 i 31.03.2016

		Pracownicy ekonomiczno- administracyjni	Pracownicy kuchni i stołówki	Pozostali pracownicy obsługi	Pracownicy zatrudnieni w charakterze pomocy nauczyciela	Lekarze	Razem
31.03.2015	Liczba osób	225	96	398	100	2	821
	Liczba etatów	201,98	91,50	384,34	98,75	0,5	777,07
31.03.2016	Liczba osób	229	105	397	96	1	828
	Liczba etatów	204,88	102,00	376,33	92,75	0,25	776,21

III. Wyniki egzaminów zewnętrznych

1. Szkoły podstawowe

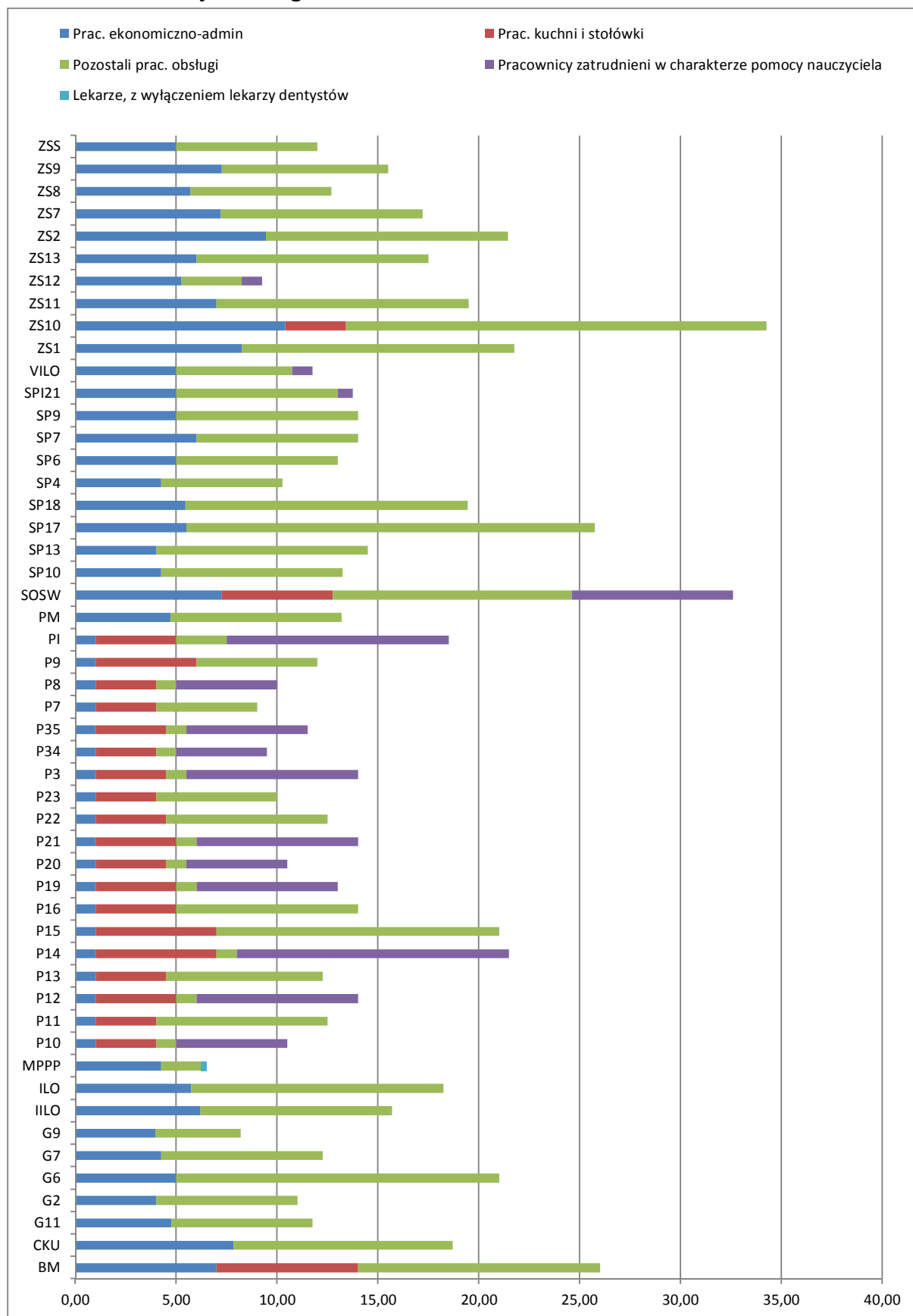
Do roku szkolnego 2015/2016 sprawdzian po szkole podstawowej miał charakter powszechny i obowiązkowy, to znaczy, że musiał do niego przystąpić każdy szóstoklasista z wyjątkiem uczniów z upośledzeniem umysłowym w stopniu umiarkowanym, znacznym i głębokim. Dla uczniów niepełnosprawnych lub niedostosowanych społecznie sprawdzian był dostosowany do ich możliwości. Sprawdzian przeprowadzano w kwietniu każdego roku. Dla uczniów, którzy nie przystąpili do sprawdzianu z powodu wypadków losowych w pierwszym terminie, dyrektor Centralnej Komisji Egzaminacyjnej wyznaczał dodatkowy termin. Uczeń, który nie przystąpił do sprawdzianu w dodatkowym terminie, powtarzał ostatnią klasę szkoły podstawowej i przystępował do sprawdzianu w następnym roku. Na sprawdzianie badany był poziom opanowania umiejętności określonych w podstawie programowej kształcenia ogólnego.

Do egzaminu zewnętrznego w dwunastu szkołach podstawowych, dla których organem prowadzącym jest Gmina Miasto Koszalin przystąpiło ok. 810 uczniów. Zgodnie z zapowiedziami Ministra Edukacji narodowej był to ostatni sprawdzian. Podjęto decyzję o zakończeniu jego przeprowadzania od roku szkolnego 2016/2017.

Tabela 29. Sprawdzian 2016 – Wyniki szkół podstawowych prowadzonych przez Gminę Miasto Koszalin

Lp.	Nazwa szkoły	Wynik % j.pol. i mat.	Stanin (w skali krajowej)	Wynik % j.angielski	Stanin (w skali krajowej)
1.	Szkoła Podstawowa nr 4	58,80	4 niżej średni	69,85	5 średni
2.	Szkoła Podstawowa nr 6	57,38	4 niżej średni	73,30	6 wyżej średni
3.	Szkoła Podstawowa nr 7	61,79	5 średni	76,61	7 wysoki
4.	Szkoła Podstawowa nr 9	57,80	4 niżej średni	67,50	5 średni
5.	Szkoła Podstawowa nr 10	67,76	7 wysoki	78,58	7 wysoki
6.	Szkoła Podstawowa nr 13	58,80	4 niżej średni	68,76	5 średni
7.	Szkoła Podstawowa nr 17	59,60	5 średni	70,70	5 średni
8.	Szkoła Podstawowa nr 18	72,68	8 bardzo wysoki	82,18	7 wysoki
9.	SP Integracyjna nr 21	71,75	7 wysoki	83,93	8 bardzo wysoki
10.	Zespół Szkół Sportowych	64,86	6 wyżej średni	74,60	6 wyżej średni
11.	Zespół Szkół nr 11 - SP nr 3	66,24	6 wyżej średni	77,64	7 wysoki
12.	Zespół Szkół nr 13 - SP nr 5	60,81	5 średni	79,62	7 wysoki
Średnia szkół, dla których organem prowadzącym jest Gmina Miasto Koszalin:		63,19	6 wyżej średni	75,46	6 wyżej średni

Tabela 30. Sprawdzian 2016 rok – wynik procentowy miasta, województwa, okręgu i kraju

Lp.	Nazwa szkoły	Wynik % j.pol. i mat.	Stanin (w skali krajowej)	Wynik % j.angielski	Stanin (w skali krajowej)
1.	Koszalin	64,59	6 wyżej średni	76,94	7 wysoki
2.	Zachodniopomorskie	59,59	5 średni	69,39	5 średni
3.	Okręg	60,45	5 średni	69,88	5 średni
4.	Kraj	63,00	5 średni	71,00	5 średni

Tabela 31. Sprawdzian 2016 – Wyniki szkół podstawowych, dla których Gmina Miasto Koszalin nie jest organem prowadzącym

Lp.	Nazwa szkoły	Liczba zdających	Wynik % j.pol. i mat.	Liczba zdających	Wynik % j. angielski
1.	Spoleczna Szkoła Podstawowa „Nasza Szkoła”	8	82,50	8	96,25
2.	Ogólnokształcąca Szkoła Muzyczna I st. im. Grażyny Bacewicz w Zespole Państwowych Szkół Muzycznych	37	71,08	37	85,24
3.	Katolicka Szkoła Podstawowa im. Jana Pawła II	23	74,17	23	88,87

Wykres 17. Średnie wyniki procentowe Sprawdzianu z części I w 2016 roku (szkoły prowadzone przez Gminę Miasto Koszalin)

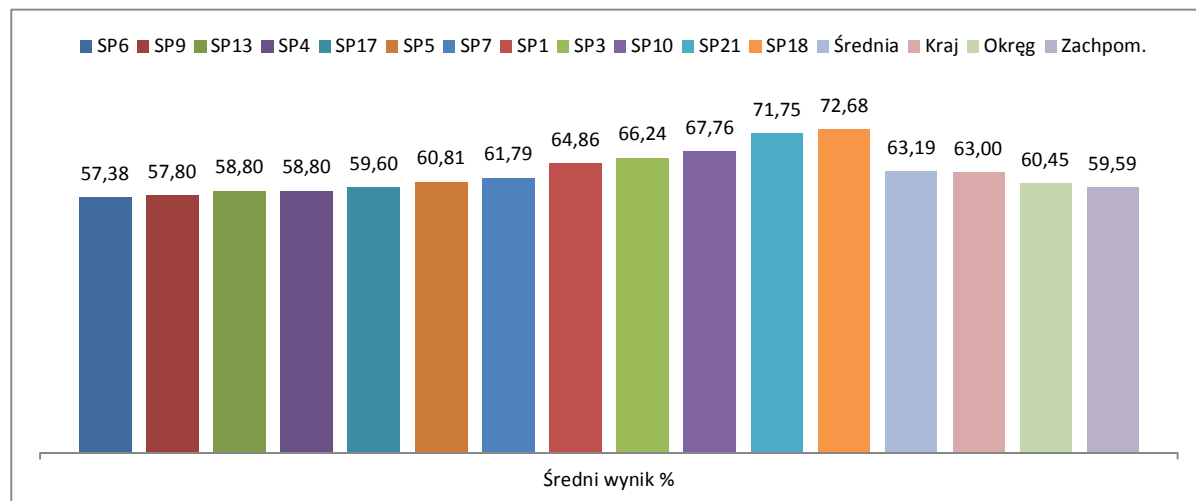

Wykres 18. Średnie wyniki procentowe Sprawdzianu z części II w 2016 roku (szkoły prowadzone przez Gminę Miasto Koszalin)

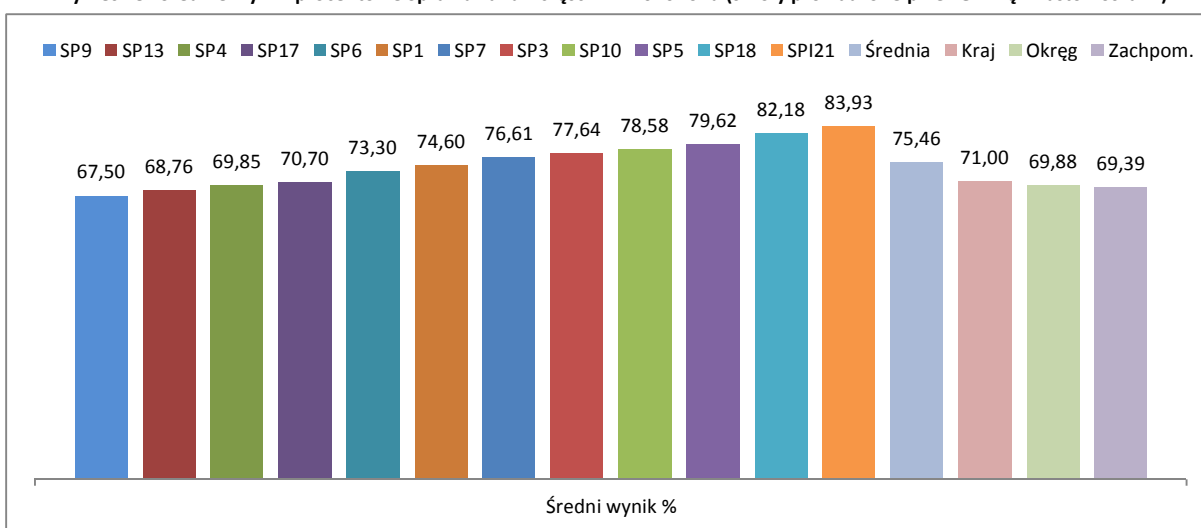

Analiza wyników sprawdzianu na zakończenie szkoły podstawowej wskazuje, iż większość szkół osiągnęła wyniki powyżej średniej wyników szkół podstawowych w okręgu, województwie i kraju. Wyniki miasta w skali staninowej corocznie są co najmniej na poziomie stanina 6, tj. wyżej średni.

W 2016 roku 4 szkoły w mieście osiągnęły wynik pierwszej części egzaminu niższy niż wynik województwa zachodniopomorskiego. Natomiast wynik niższy niż średnia wojewódzka egzaminu z języka obcego nowożytnego uzyskały tylko dwie szkoły. Wśród szkół publicznych najwyższy wynik osiągnęły: Szkoła Podstawowa nr 18 (z wynikami na poziomie stanina bardzo wysokiego i wysokiego) i Szkoła Podstawowa Integracyjna nr 21 (stanin wysoki i bardzo wysoki).

2. Gimnazja

Egzamin gimnazjalny obejmuje wiadomości i umiejętności zawarte w wymaganiach określonych w podstawie programowej kształcenia ogólnego w odniesieniu do wybranych przedmiotów nauczanych w trzecim i wcześniejszych etapach edukacyjnych.

Egzamin z języka obcego nowożytnego jest podzielony na dwa poziomy: podstawowy i rozszerzony. Istnieje możliwość zdawania z jednego z siedmiu języków obcych: angielskiego, niemieckiego, francuskiego, włoskiego, hiszpańskiego, rosyjskiego i ukraińskiego. W tej gimnazjalista dokonuje wyboru jednego z siedmiu języków z zastrzeżeniem, że może wybrać tylko ten język, którego uczył się w gimnazjum, jako przedmiotu obowiązkowego.

Egzamin ma formę pisemną. Przystąpienie do egzaminu jest warunkiem ukończenia gimnazjum, ale nie określa się minimalnego wyniku, jaki zdający powinien uzyskać, toteż egzaminu nie można nie zdać. Do egzaminu gimnazjalnego w 9 gimnazjach, dla których organem prowadzącym jest Gmina Miasto Koszalin przystąpiło ok. 890 uczniów. Wyniki egzaminu gimnazjalnego w kolejnych latach były wyższe od średniej OKE Poznań, średniej krajowej i wojewódzkiej.

Wśród koszalińskich szkół większość uzyskała z każdej części egzaminu wyniki, co najmniej średni w skali staninowej od 5 do 9, a z poszczególnych części najczęściej jest to wynik 7 (wysoki). Najlepsze wyniki egzaminu gimnazjalnego uzyskały szkoły: Gimnazjum nr 11, Gimnazjum nr 6 i Gimnazjum Sportowe nr 1.

Tabela 32. Egzamin gimnazjalny 2016 rok – wynik procentowy szkół prowadzonych przez Gminę Miasto Koszalin

L.p.	Szkoła	Cz. humanistyczna		Cz. matematyczno-przyrodnicza		Język angielski		Język niemiecki	
		j. polski	historia i wos	matemat.	przedm. przyrod.	poziom podst.	poziom rozsz.	poziom podst.	poziom rozsz.
1	Gimnazjum Sportowe nr 1 (ZSS)	78,61	61,39	65,30	58,69	67,48	46,24	78,42	-
2	Gimnazjum nr 2	43,56	41,75	25,44	37,21	42,83	20,78	-	-
3	Gimnazjum nr 3 (Zespół Szkół nr 11)	69,97	55,29	50,83	53,89	68,61	51,48	82,31	72,37
4	Gimnazjum nr 4 (Zespół Szkół nr 2)	62,07	51,02	40,39	46,12	57,84	40,50	44,29	-
5	Gimnazjum nr 5 (Zespół Szkół nr 13)	67,84	58,47	55,87	52,05	74,26	61,50	-	-
6	Gimnazjum nr 6	80,49	63,59	57,90	58,45	82,23	65,85	70,80	51,00
7	Gimnazjum nr 7	63,43	47,80	38,16	44,63	55,79	31,56	-	-
8	Gimnazjum nr 9	71,85	58,50	53,65	54,15	71,83	51,60	73,67	30,50
9	Gimnazjum nr 11	77,45	65,99	61,88	64,75	81,18	66,67	96,25	100
Średnia szkół, dla których organem prowadzącym jest Gmina Miasto Koszalin:		68,36	55,98	49,94	52,22	66,89	48,46	74,29	63,47

Tabela 33. Egzamin gimnazjalny 2016 rok – wynik procentowy miasta, województwa, okręgu i kraju

L.p.	Wyszczególnienie	Cz. humanistyczna		Cz. matematyczno-przyrodnicza		Język angielski		Język niemiecki	
		j. polski	historia i wos	matemat.	przedm. przyrod.	poziom podst.	poziom rozsz.	poziom podst.	poziom rozsz.
1	Koszalin	69,77	57,43	50,61	53,26	69,59	51,05	70,06	62,25
2	Zachodniopomorskie	64,93	53,66	45,17	48,77	62,93	45,61	56,50	40,95
3	Okręg	65,53	54,73	46,94	49,75	62,42	44,72	56,06	38,22
4	Kraj	69,00	56,00	49,00	51,00	64,00	45,00	57,00	44,00

Tabela 34. Egzamin gimnazjalny 2016 rok – wynik procentowy szkół, dla których organem prowadzącym nie jest Gmina Miasto Koszalin

L.p.	Szkoła	Cz. humanistyczna		Cz. matematyczno-przyrodnicza		Język angielski		Język niemiecki	
		j. polski	historia i wos	matemat.	przedm. przyrod.	poziom podst.	poziom rozsz.	poziom podst.	poziom rozsz.
1	Ogólnokształcąca Szkoła Muzyczna II st. Im. Grażyny Bacewicz w Zespole Państwowych Szkół Muzycznych	81,58 % 33 zdających	68,09 % 33 zdających	62,52 % 33 zdających	55,18 % 33 zdających	77,61 % 33 zdających	62,39 % 31 zdających	-	-
2	Katolickie Gimnazjum	81,50 % 14 zdających	73,50 % 14 zdających	66,86 % 14 zdających	65,00 % 14 zdających	91,64 % 11 zdających	77,00 % 10 zdających	78,67 % 3 zdających	-
3	Ogólnokształcąca Szkoła Sztuk Pięknych	76,17 % 6 zdających	61,50 % 6 zdających	57,67 % 6 zdających	65,50 % 6 zdających	94,40 % 5 zdających	74,80 % 5 zdających	-	-
4	Prywatne Gimnazjum	45,73 % 11 zdających	50,18 % 11 zdających	34,09 % 11 zdających	40,36 % 11 zdających	53,80 % 11 zdających	31,10 % 10 zdających	55,00 % 1 zdających	-
5	Gimnazjum nr 13	38,40 % 5 zdających	41,20 % 5 zdających	15,60 % 5 zdających	24,40 % 5 zdających	-	-	31,40 % 5 zdających	-

Wykres 19. Egzamin gimnazjalny 2016 rok – wynik procentowy szkół, dla których organem prowadzącym jest Gmina Miasto Koszalin

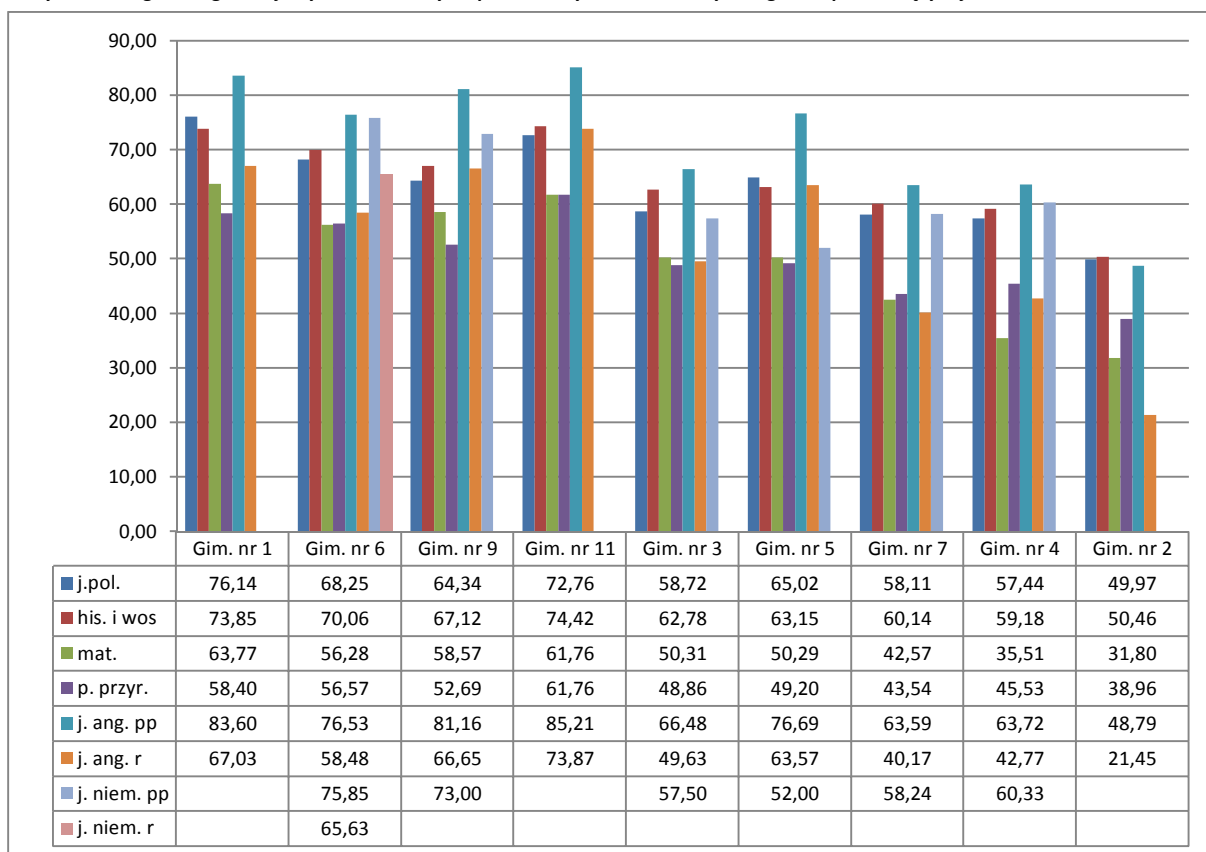

3. Szkoły ponadgimnazjalne

3.1. Egzamin maturalny

Wyniki egzaminu maturalnego w roku 2016 zostały przedstawione w postaci wykresów na podstawie wskaźnika zdawalności we wszystkich koszalińskich szkołach ponadgimnazjalnych oraz z uwzględnieniem typów szkół. W przypadku poszczególnych szkół najlepiej wypadły I Liceum Ogólnokształcące, II Liceum Ogólnokształcące, gdzie zdawalność wynosiła 100%, a pozostałe szkoły w następującej kolejności:

- V Liceum Ogólnokształcące w Zespole Szkół nr 2 – 97,8%
- VI Liceum Ogólnokształcące – 91,8%,
- Zespół Szkół nr 9 – 85,6 %,
- Zespół Szkół nr 7 – 79,2%,
- Zespół Szkół nr 1 – 66,2%,
- Zespół Szkół nr 10 – 55,3 %
- Zespół Szkół nr 8 – 30,0%.

Tabela 35. Zdawalność egzaminu maturalnego w latach 2012 - 2016 w szkołach, dla których organem prowadzącym jest Gmina Miasto Koszalin

Szkoła	Zdawalność (%) w 2016 roku	Zdawalność (%) w 2015 roku	Zdawalność (%) w 2014 roku	Zdawalność (%) w 2013 roku	Zdawalność (%) w 2012 roku
I Liceum Ogólnokształcące	100,0	100,00	100,0	100,0	100,0
II Liceum Ogólnokształcące	100,0	100,00	100,0	100,0	100,0
V Liceum Ogólnokształcące (ZS nr 2)	97,8	98,3	96,8	100,0	98,4
VI Liceum Ogólnokształcące	91,8	85,1	82,1	95,2	95,2
Zespół Szkół nr 1	66,2	76,3	59,0	84,3	80,5
Zespół Szkół nr 9	85,6	95,2	86,7	98,1	92,7
Zespół Szkół nr 7	79,2	71,3	73,5	80,0	70,5
Zespół Szkół nr 10	55,3	69,2	63,0	68,63	80,0
Zespół Szkół nr 8	30,00	20,0	40,0	44,4	39,0
Okręg	82,55	70,4	69,7	87,00	80,0
Polska	85,00	80,00	71,00	88,00	80,0

Biorąc pod uwagę 2016 rok procent osób, które zdały maturę w szkołach młodzieżowych, dla których organem prowadzącym jest Gmina Miasto Koszalin wynosi 89,0% i jest wyższy od średniej krajowej wynoszącej 85,00 % i średniej okręgu, która kształtuje się na poziomie 82,55%.

Wykres 20. Zdawalność egzaminu maturalnego w szkołach ponadgimnazjalnych prowadzonych przez Gminę Miasto Koszalin

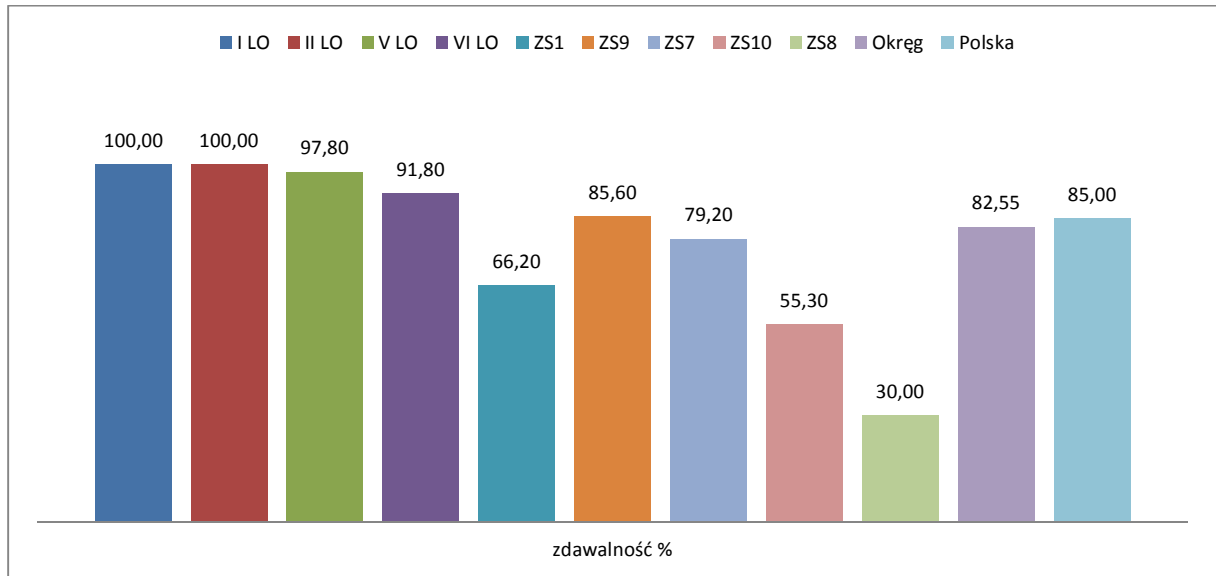

Wykres 21. Zdawalność egzaminu maturalnego w liceach ogólnokształcących

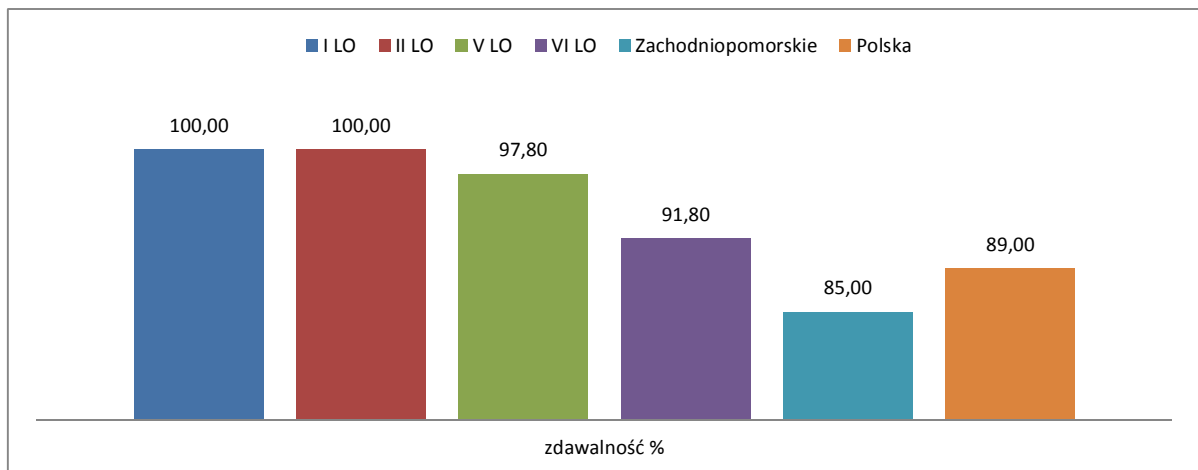

Wykres 22. Zdawalność egzaminu maturalnego w technikach

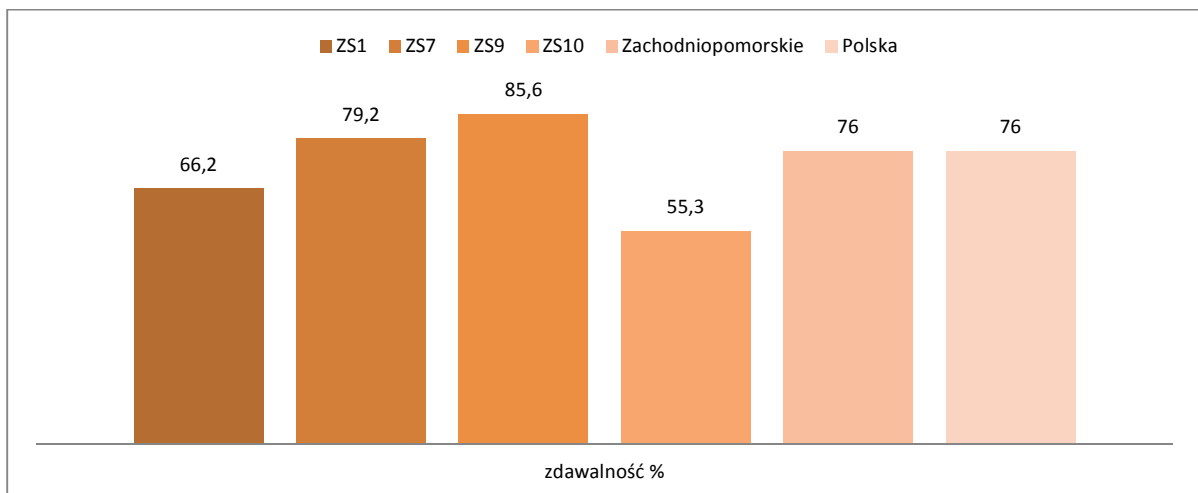

Wykres 23. Zdawalność egzaminu maturalnego w latach 2012-2016

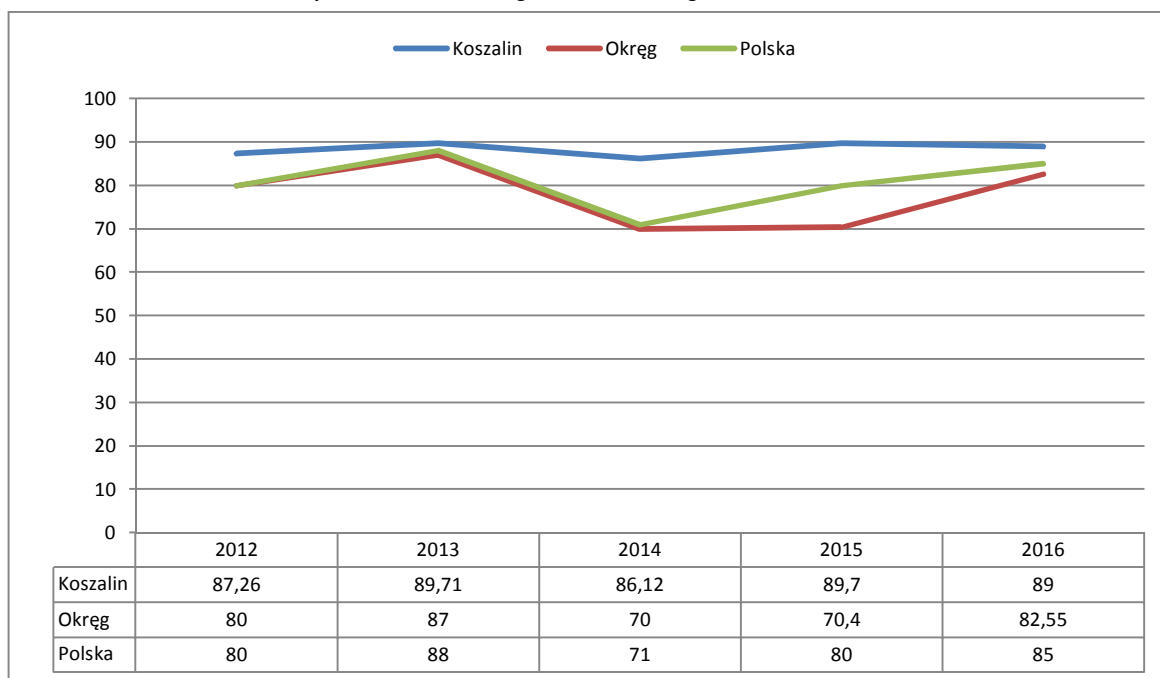

3.2. Egzamin potwierdzający kwalifikacje zawodowe

3.2.1. Egzamin zawodowy

Egzamin zawodowy umożliwia zdającym potwierdzenie wiedzy i umiejętności z zakresu pojedynczej kwalifikacji. Egzaminy odbyły w sesjach: styczeń - luty 2016 i maj - lipiec 2016 r.

Zdanie egzaminu oznacza uzyskanie świadectwa kwalifikacyjnego. Zebranie tylu świadectw kwalifikacyjnych z ilu kwalifikacji składa się dany zawód oraz posiadanie odpowiedniego poziomu wykształcenia ogólnokształcącego pozwala na otrzymanie dyplomu i tytułu technika lub robotnika wykwalifikowanego w ramach danego zawodu.

Tabele znajdujące się poniżej przedstawiają zdawalność uczniów przystępujących do egzaminu w czasie dwóch ostatnich sesji egzaminacyjnych. Na przystępujących do egzaminu po raz pierwszy 1140 absolwentów szkół i absolwentów kwalifikacyjnych kursów zawodowych, zdało egzamin 797 osób, co daje ogólny wskaźnik zdawalności wynoszący 69,91%.

Tabela 36. Zdawalność egzaminu w poszczególnych kwalifikacjach w szkołach zawodowych w Koszalinie – sesja styczeń-luty 2016

Zawód	Oznaczenie kwalifikacji	Nazwa kwalifikacji	Szkoła	Przystąpiło do egzaminu po raz pierwszy (liczba uczniów)	Zdało egzamin (liczba uczniów)	Zdało egzamin w % (zdawalność)
Technik ekonomista	A.35	Planowanie i prowadzenie działalności w organizacji	ZS nr 1	35	22	62,85
Technik hotelarstwa	T.11	Planowanie i realizacja usług w recepcji		23	20	86,9
Technik budownictwa	B.18	Wykonywanie robót murarskich i tynkarskich	ZS nr 7	16	16	100,0 %
Technik ochrony środowiska	R.07	Ocena stanu środowiska		7	4	57,1 %
Technik usług fryzjerskich	A.23	Projektowanie fryzur	ZS nr 8	14	7	50%

Technik pojazdów samochodowych	M.18	Diagnozowanie i naprawa podzespołów i zespołów pojazdów samochodowych	ZS nr 10	37	37	100%
Technik pojazdów samochodowych	M.42	Organizacja i prowadzenie procesu obsługi pojazdów samochodowych		45	35	78%
Technik spedytor	A.28	Organizacja i nadzorowanie transportu		6	2	33%
Technik mechanik	M.44	Organizacja i nadzorowanie procesu produkcji maszyn i urządzeń		10	4	40%
Technik elektronik	E.20	Eksploatacja urządzeń elektronicznych	ZS nr 9	17	7	41,18
Technik informatyk	E.14	Tworzenie aplikacji internetowych i baz danych oraz administrowanie bazami		51	40	78,43
Technik organizacji reklamy	A.27	Organizacja i prowadzenie kampanii reklamowej		13	10	76,92
Technik elektryk	E.24	Eksploatacja maszyn, urządzeń i instalacji elektrycznych		18	15	83,33
Technik elektryk	E.07	Montaż i konserwacja maszyn i urządzeń elektrycznych		27	13	48,15
Elektryk	E.07	Montaż i konserwacja maszyn i urządzeń elektrycznych		10	6	60,00
Technik bezpieczeństwa i higieny pracy	Z.13	Zarządzanie bezpieczeństwem w środowisku pracy	CKU Szkoła Policealna	5	0	0
Fotograf	A.20	Rejestracja i obróbka obrazu	CKU Kwalifikacyjne Kursy Zawodowe	16	12	75%
Technik mechanik	M.19	Użytkowanie obrabiarek skrawających		4	3	75%
Technik mechanik	M.44	Organizacja i nadzorowanie procesów produkcji maszyn i urządzeń		7	2	28,57%
Technik informatyk	E.13	Projektowanie lokalnych sieci komputerowych i administrowanie sieciami		9	2	22,22%
Monter sieci, instalacji i urządzeń sanitarnych	B.8	Wykonywanie robót związanych z budową i remontem sieci komunalnych		4	4	100%

Według wstępnego raportu opublikowanego przez Okręgową Komisję Egzaminacyjną w Poznaniu zdawalność dla wszystkich kwalifikacji w sesji styczeń - luty 2016 r. wynosi:

- w Koszalinie – 69,8%,
- w woj. zachodniopomorskim – 66,00%,
- w okręgu – 70,6 %.

Tabela 37. Zdawalność egzaminu w poszczególnych kwalifikacjach w szkołach zawodowych w Koszalinie – sesja maj-lipiec 2016

Zawód	Oznaczenie kwalifikacji	Nazwa kwalifikacji	Szkoła	Przystąpiło do egzaminu po raz pierwszy (liczba uczniów)	Zdało egzamin (liczba uczniów)	Zdało egzamin w % (zdawalność)
Technik handlowiec	A.18	Prowadzenie sprzedaży	ZS nr 1	16	13	81,25
Technik handlowiec	A.22	Prowadzenie działalności handlowej		17	14	82,35
Technik ekonomista	A.36	Prowadzenie rachunkowości		36	18	50
Technik logistyk	A.30	Organizacja i monitorowanie przepływu zasobów i informacji w procesach produkcji, dystrybucji i magazynowania		30	26	86,67
Technik żywienia i usług gastronomicznych	T.6	Sporządzanie potraw i napojów		36	33	91,67
Kucharz	T.6	Sporządzanie potraw i napojów		20	16	80

Technik hotelarstwa	T.12	Obsługa gości w obiekcie świadczącym usługi hotelarskie		60	53	88,33
Technik obsługi turystycznej	T.13	Planowanie i realizacja imprez i usług turystycznych		26	18	69,23
Technik żywienia i usług gastronomicznych	T.15	Organizacja żywienia i usług gastronomicznych		23	6	26,09
Technik cyfrowych procesów graficznych	A.25	Wykonywanie i realizacja projektów multimedialnych	ZS nr 7	11	9	81,8 %
Technik cyfrowych procesów graficznych	A.54	Przygotowywanie materiałów graficznych do procesu drukowania		8	4	50,0 %
Technik cyfrowych procesów graficznych	A.55	Drukowanie cyfrowe		13	13	100,0 %
Monter zabudowy i robót wykończeniowych w budownictwie	B.05	Montaż systemów suchej zabudowy		27	26	96,3 %
Monter zabudowy i robót wykończeniowych w budownictwie	B.06	Wykonywanie robót malarsko-tapeciarskich		19	15	78,9 %
Monter zabudowy i robót wykończeniowych w budownictwie	B.07	Wykonywanie robót posadzkarsko-okładzinowych		12	12	100,0 %
Monter sieci, instalacji i urządzeń sanitarnych	B.09	Wykonywanie robót związanych z montażem i remontem instalacji sanitarnych		10	5	50,0 %
Technik urządzeń i systemów energetyki odnawialnej	B.21	Montaż urządzeń i systemów energetyki odnawialnej		10	10	100,0 %
Technik budownictwa	B.30	Sporządzanie kosztorysów oraz przygotowywanie dokumentacji przetargowej		22	20	90,9 %
Technik budownictwa	B.33	Organizacja i kontrolowanie robót budowlanych		18	4	22,2 %
Technik geodeta	B.34	Wykonywanie pomiarów sytuacyjnych i wysokościowych oraz opracowywanie wyników pomiarów		7	2	28,6 %
Technik geodeta	B.35	Obsługa geodezyjna inwestycji budowlanych		7	2	28,6 %
Technik geodeta	B.36	Wykonywanie prac geodezyjnych związanych z katastrum i gospodarką nieruchomościami		14	1	7,1 %
Technik ochrony środowiska	R.08	Planowanie i realizacja zadań związanych z ochroną środowiska		7	1	14,3 %
Technik architektury krajobrazu	R.21	Projektowanie, urządzenie i pielęgnacja roślinnych obiektów architektury krajobrazu		14	6	42,9 %
Technik architektury krajobrazu	R.22	Organizacja prac związanych z budową oraz konserwacją obiektów małej architektury krajobrazu		13	2	15,4 %
Sprzedawca	A.18	Prowadzenie sprzedaży		ZS nr 8	16	16
Technik usług fryzjerskich	A.19	Wykonywanie zabiegów fryzjerskich	9		8	88,89%
Technik technologii żywności	T.04	Produkcja wyrobów cukierniczych	14		14	100%

Technik elektronik	E.06	Wykonywanie instalacji urządzeń elektronicznych	ZS nr 9	25	4	16,00
Technik informatyk	E.12	Montaż i eksploatacja komputerów osobistych i urządzeń peryferyjnych		54	52	96,30
Technik informatyk	E.13	Projektowanie lokalnych sieci komputerowych i administrowanie sieciami		55	37	67,27
Technik organizacji reklamy	A.26	Sprzedaż produktów i usług reklamowych		25	15	60,00
Technik elektryk	E.08	Montaż i konserwacja instalacji elektrycznych		26	17	65,38
Monter elektronik	E.06	Wykonywanie instalacji urządzeń elektronicznych		9	1	11,11
Monter elektronik	E.05	Montaż układów i urządzeń elektronicznych		7	6	85,71
Elektryk	E.08	Montaż i konserwacja instalacji elektrycznych		10	7	70,00
Technik rachunkowości	A.65	Rozliczanie wynagrodzeń i danin publicznych	CKU Szkoła Policealna	12	12	100%
Technik rachunkowości	A.36	Prowadzenie rachunkowości	CKU Kwalifikacyjne Kursy Zawodowe	13	12	92,3%
Technik urządzeń sanitarnych	B.27	Organizacja robót związanych z budową i eksploatacją sieci komunalnych oraz instalacji sanitarnych		7	3	42,85%
Technik informatyk	E.13	Projektowanie lokalnych sieci komputerowych i administrowanie sieciami		6	2	33,33%
Technik informatyk	E.14	Tworzenie aplikacji internetowych i baz danych oraz administrowanie bazami		2	1	50%

Według wstępnego raportu opublikowanego przez Okręgową Komisję Egzaminacyjną w Poznaniu zdawalność dla wszystkich kwalifikacji w sesji maj-lipiec 2016 r. wynosi:

- w Koszalinie – 70,0%,
- w woj. zachodniopomorskim – 70,3%,
- w okręgu – 73,20 %.

IV. Wyniki ewaluacji zewnętrznych prowadzonych w roku szkolnym 2015/2016

Ewaluacja zewnętrzna polega na zbieraniu i analizowaniu informacji na temat funkcjonowania szkoły w obszarach wyznaczonych przez wymagania państwa. Ministerstwo Edukacji Narodowej zdefiniowało 12 wymagań, pod kątem których badane są szkoły i placówki:

- 1) Szkoła lub placówka realizuje koncepcję pracy ukierunkowaną na rozwój uczniów.
- 2) Procesy edukacyjne są zorganizowane w sposób sprzyjający uczeniu się.
- 3) Uczniowie nabywają wiadomości i umiejętności określone w podstawie programowej.
- 4) Uczniowie są aktywni.
- 5) Kształtowane są postawy i respektowane normy społeczne.
- 6) Szkoła lub placówka wspomaga rozwój uczniów, z uwzględnieniem ich indywidualnej sytuacji.
- 7) Nauczyciele współpracują w planowaniu i realizowaniu procesów edukacyjnych.
- 8) Promowana jest wartość edukacji.
- 9) Rodzice są partnerami szkoły lub placówki.
- 10) Wykorzystywane są zasoby szkoły lub placówki oraz środowiska lokalnego na rzecz wzajemnego rozwoju.
- 11) Szkoła lub placówka, organizując procesy edukacyjne, uwzględnia wnioski z analizy wyników sprawdzianu, egzaminu gimnazjalnego, egzaminu maturalnego, egzaminu potwierdzającego kwalifikacje zawodowe i egzaminu potwierdzającego kwalifikacje w zawodzie oraz innych badań zewnętrznych i wewnętrznych.
- 12) Zarządzanie szkołą lub placówką służy jej rozwojowi.

Ewaluacja ma także na celu ustalenie, czy szkoła spełnia badane wymagania zawarte w rozporządzeniu Ministra Edukacji Narodowej z dnia 6.08.2015 r. Szkoła może spełniać wymagania na poziomie podstawowymi podejmować działania z wysokiego poziomu wymagania.

W koszalińskich placówkach, dla których organem prowadzącym jest Gmina Miasto Koszalin w roku szkolnym 2015/2016 przeprowadzono jedną ewaluację całościową w szkole podstawowej i jedną problemową w szkole podstawowej, cztery ewaluacje problemowe w gimnazjach, dwie ewaluacje problemowe w liceach ogólnokształcących, jedną problemową w technikum oraz jedną problemową w zasadniczej szkole zawodowej w następujących obszarach: uczniowie nabywają wiadomości i umiejętności określone w podstawie programowej, szkoła lub placówka wspomaga rozwój uczniów, z uwzględnieniem ich indywidualnej sytuacji, szkoła lub placówka, organizując procesy edukacyjne, uwzględnia wnioski z analizy wyników sprawdzianu, egzaminu gimnazjalnego, egzaminu maturalnego, egzaminu potwierdzającego kwalifikacje zawodowe i egzaminu potwierdzającego kwalifikacje w zawodzie oraz innych badań zewnętrznych i wewnętrznych. We wszystkich badanych szkołach i obszarach wymagania podstawowe były spełnione, również we wszystkich szkołach zebrano dane świadczące o działaniach szkoły na poziomie wysokim w części badanych obszarów. Zestawienie wyników ewaluacji zewnętrznej znajduje się w tabelach.

W przedszkolach, dla których organem prowadzącym jest Gmina Miasto Koszalinie była przeprowadzona żadna ewaluacja.

Oprócz ewaluacji problemowych przeprowadzona została także ewaluacja kompleksowa w Szkole Podstawowej nr 17.

Wyniki przeprowadzonych ewaluacji przedstawiają tabele 38 i 39.

Tabela 38. Wyniki ewaluacji koszalińskich szkół w roku szkolnym 2015/2016

	Badane wymagania		
	Uczniowie nabywają wiadomości i umiejętności określone w podstawie programowej	Szkoła lub placówka wspomaga rozwój uczniów, z uwzględnieniem ich indywidualnej sytuacji	Szkoła lub placówka, organizując procesy edukacyjne, uwzględnia wnioski z analizy wyników sprawdzianu, egzaminu gimnazjalnego, egzaminu maturalnego, egzaminu potwierdzającego kwalifikacje zawodowe i egzaminu potwierdzającego kwalifikacje w zawodzie oraz innych badań zewnętrznych i wewnętrznych
Szkoły podstawowe			
Szkoła Podstawowa nr 3 w ZS nr 11	5 obszarów badania, w tym 1 obszar – poziom wysoki	5 obszarów badania, w tym 3 obszary – poziom wysoki	4 obszary badania, w tym 2 obszary – poziom wysoki
Gimnazja			
Gimnazjum nr 3 w ZS nr 11	5 obszarów badania, w tym 1 obszar – poziom wysoki	5 obszarów badania, w tym 3 obszary – poziom wysoki	4 obszary badania, w tym 2 obszary – poziom wysoki
Gimnazjum nr 4	5 obszarów badania, w tym 1 obszar – poziom wysoki	5 obszarów badania, w tym 3 obszary – poziom wysoki	4 obszary badania, w tym 2 obszary – poziom wysoki
Gimnazjum nr 7	5 obszarów badania, w tym 1 obszar – poziom wysoki	5 obszarów badania, w tym 3 obszary – poziom wysoki	4 obszary badania, w tym 2 obszary – poziom wysoki
Gimnazjum nr 11	5 obszarów badania, w tym 1 obszar – poziom wysoki	5 obszarów badania, w tym 3 obszary – poziom wysoki	4 obszary badania, w tym 2 obszary – poziom wysoki
Licea ogólnokształcące			
I Liceum Ogólnokształcące	5 obszarów badania, w tym 1 obszar – poziom wysoki	5 obszarów badania, w tym 3 obszary – poziom wysoki	4 obszary badania, w tym 2 obszary – poziom wysoki
II Liceum Ogólnokształcące	5 obszarów badania, w tym 1 obszar – poziom wysoki	5 obszarów badania, w tym 3 obszary – poziom wysoki	4 obszary badania, w tym 2 obszary – poziom wysoki
V Liceum Ogólnokształcące	5 obszarów badania, w tym 1 obszar – poziom wysoki	5 obszarów badania, w tym 3 obszary – poziom wysoki	4 obszary badania, w tym 2 obszary – poziom wysoki
Technika			
Technikum Zawodowe Nr 2 w Zespole Szkół Nr 8	5 obszarów badania, w tym 1 obszar – poziom wysoki	5 obszarów badania, w tym 3 obszary – poziom wysoki	4 obszary badania, w tym 2 obszary – poziom wysoki
Zasadnicze szkoły zawodowe			
Zasadnicza Szkoła Zawodowa Nr 2 w Zespole Szkół Nr 8	5 obszarów badania, w tym 1 obszar – poziom wysoki	5 obszarów badania, w tym 3 obszary – poziom wysoki	4 obszary badania, w tym 2 obszary – poziom wysoki

Tabela 39. Wyniki ewaluacji w Szkole Podstawowej nr 17 w Koszalinie w roku szkolnym 2015/2016

Lp.	Badane wymagania	Spełnianie wymagań na poziomie podstawowym
1.	Szkoła lub placówka realizuje koncepcję pracy ukierunkowaną na rozwój uczniów	3 obszary badania, w tym 1 obszar – poziom wysoki
2.	Procesy edukacyjne są zorganizowane w sposób sprzyjający uczeniu się	10 obszarów badania, w tym 5 obszarów – poziom wysoki
3.	Uczniowie nabywają wiadomości i umiejętności określone w podstawie programowej	5 obszarów badania, w tym 1 obszar – poziom wysoki
4.	Uczniowie są aktywni	3 obszary badania, w tym 1 obszar – poziom wysoki
5.	Kształtowane są postawy i respektowane normy społeczne	6 obszarów badania, w tym 2 obszary – poziom wysoki
6.	Szkoła lub placówka wspomaga rozwój uczniów, z uwzględnieniem ich indywidualnej sytuacji	5 obszarów badania, w tym 3 obszary – poziom wysoki
7.	Nauczyciele współpracują w planowaniu i realizowaniu procesów edukacyjnych	4 obszary badania, w tym 2 obszary – poziom wysoki
8.	Promowana jest wartość edukacji	4 obszary badania, w tym 2 obszary – poziom wysoki
9.	Rodzice są partnerami szkoły lub placówki	4 obszary badania, w tym 1 obszar – poziom wysoki
10.	Wykorzystywane są zasoby szkoły lub placówki oraz środowiska lokalnego na rzecz wzajemnego rozwoju	4 obszary badania, w tym 2 obszary – poziom wysoki
11.	Szkoła lub placówka, organizując procesy edukacyjne, uwzględnia wnioski z analizy wyników sprawdzianu, egzaminu gimnazjalnego, egzaminu maturalnego i egzaminu potwierdzającego kwalifikacje w zawodzie oraz innych badań zewnętrznych i wewnętrznych	4 obszary badania, w tym 2 obszary – poziom wysoki
12.	Zarządzenie szkołą lub placówką służy jej rozwojowi	7 obszarów badania, w tym 3 obszary – poziom wysoki

Zgodnie z informacjami zawartymi w powyższej tabeli wyniki ewaluacji prowadzonych przez Zachodniopomorskie Kuratorium Oświaty wskazują, że szkoły i placówki osiągnęły poziom wysoki w tych samych badanych obszarach tj.:

- wdrażane wnioski z monitorowania i analizowania osiągnięć uczniów przyczyniają się do wzrostu efektów uczenia się i osiągania różnorodnych sukcesów edukacyjnych uczniów. Wyniki analizy osiągnięć uczniów, w tym uczniów, którzy ukończyli dany etap edukacyjny, potwierdzają skuteczność podejmowanych działań dydaktyczno-wychowawczych.
- w szkole lub placówce są prowadzone działania uwzględniające indywidualizację procesu edukacyjnego w odniesieniu do każdego ucznia.
- szkoła pomaga przezwyciężyć trudności uczniów wynikające z ich sytuacji społecznej.
- w opinii rodziców i uczniów wsparcie otrzymywane w szkole lub placówce odpowiada ich potrzebom.
- w szkole lub placówce nauczyciele znają wyniki badań zewnętrznych.
- w szkole lub placówce wykorzystuje się wyniki badań zewnętrznych.

V. Osiągnięcia uczniów i szkół

1. Laureaci olimpiad i konkursów przedmiotowych

W roku szkolnym 2015/2016 koszalińskie szkoły i placówki oświatowe, jak co roku, oprócz działalności dydaktyczno - wychowawczej organizowały lub współorganizowały wiele konkursów i turniejów oraz uczestniczyły w akcjach i konkursach proponowanych młodzieży szkolnej przez Zachodniopomorskie Kuratorium Oświaty, uczelnie i inne jednostki organizacyjne zajmujące się edukacją w różnych dziedzinach wiedzy i sztuki.

Dzieci i młodzież osiągnęła sukcesy na skalę miejską, powiatową i ogólnopolską, ale również odnosiła sukcesy międzynarodowe.

W dziedzinie nauki, uczniowie zajmowali czołowe miejsca w olimpiadach przedmiotowych na poziomie ogólnopolskim i wojewódzkim, małe olimpiady przedmiotowe i ogólnopolskie konkursy wiedzy w zawodach, w których kształcą się młodzież w szkołach zawodowych i technikach; w tej grupie osiągnięć znajdują się również ogólnopolskie konkursy przedmiotowe i turnieje, które nie mają statusu olimpiady, jednakże posiadają renomę wśród jednostek oświatowych (np. Kangur, Alfik), a nawet wyższych uczelni.

W sporcie najwyższe lokaty na poziomie: powiatu, województwa i kraju osiągają uczniowie każdego etapu edukacyjnego. Od lat zajmują czołowe miejsca w zawodach sportowych organizowanych przez Szkolny Związek Sportowy w ramach Igrzysk Młodzieży Szkolnej, Gimnazjady i Licealiady; w tych zawodach uczniowie zdobywają najwyższe lokaty indywidualne, i jako szkoły - zajmując wysokie miejsca w rankingu miast i powiatów; oprócz tych zawodów uczniowie (zgodnie z zainteresowaniami) uczestniczą w ofercie sportowej miasta w klubach sportowych, gdzie także osiągają sukcesy na arenie ogólnopolskiej i międzynarodowej np. w judo, karate oraz siłowaniu na rękę.

W dziedzinie kultury i sztuki uczniowie odnosili sukcesy w takich dziedzinach jak: konkursy plastyczne (malarzkie, rysunkowe, fotograficzne, filmowe), muzyczne (taneczne, wokalne) recytatorskie (np. Ptaki i ptaszki polne), twórczości literackiej.

Sukcesy dzieci i uczniów zostały docenione przez Prezydenta Miasta Koszalina - p. Piotra Jedlińskiego, który przyznał nagrody w dziedzinie kultury, sportu oraz za wybitne osiągnięcia w nauce.

Zespół opiniujący, składane przez szkoły wnioski o Stypendium Prezydenta Miasta za wybitne osiągnięcia uczniów w nauce i sukcesy w olimpiadach i konkursach przedmiotowych rozpatrzył 58 wniosków ze szkół podstawowych i gimnazjów oraz 43 wnioski ze szkół ponadgimnazjalnych (razem 101 wniosków). Pozytywnie zaopiniowano 83 wnioski na nagrody dla uczniów na kwotę 66 500 zł.

Łącznie przyznano indywidualne Stypendia Prezydenta Miasta Koszalina:

- 1 Nagrodę związaną z Naukowym Osiągnięciem Roku w wysokości 2 000 zł
- 4 Nagrody I stopnia w wysokości 1 400 zł
- 25 Nagród II stopnia w wysokości 1 000 zł
- 45 Nagród III stopnia w wysokości 700 zł
- 8 Nagród IV stopnia w wysokości 300 zł

Uroczystość wręczenia nagród przez Prezydenta miasta Koszalina odbyła się w dniu 22 czerwca 2016 r. w Filharmonii Koszalińskiej im. Stanisława Moniuszki.

Aby ukazać, jak wiele osiągnięć mieli uczniowie koszalińskich szkół, w tabeli zawarto dane dotyczące liczby laureatów oraz finalistów olimpiad i konkursów przedmiotowych.

Poniżej przedstawiono zestawienie liczby laureatów konkursów i olimpiad przedmiotowych z koszalińskich szkół podstawowych, gimnazjów oraz szkół ponadgimnazjalnych.

Tabela 40. Liczba laureatów olimpiad i konkursów przedmiotowych ze szkół podstawowych w roku szkolnym 2015/2016

Szkoły podstawowe		
Nazwa szkoły	Liczba laureatów	Liczba finalistów
Szkoła Podstawowa nr 18	9	4
Szkoła Podstawowa nr 7	4	6
Szkoła Podstawowa nr 17	4	5
Szkoła Podstawowa nr 10	4	1
Szkoła Podstawowa nr 3	3	0
Szkoła Podstawowa nr 5	2	0
Sportowa Szkoła Podstawowa nr 1	1	6
Szkoła Podstawowa nr 4	1	2
Szkoła Podstawowa nr 6	0	2
Szkoła Podstawowa nr 9	0	1
Razem:	28	27

Tabela 41. Liczba laureatów olimpiad i konkursów przedmiotowych z gimnazjów w roku szkolnym 2015/2016

Gimnazja		
Nazwa Szkoły	Liczba laureatów	Liczba finalistów
Gimnazjum nr 6	20	23
Gimnazjum nr 11	12	23
Gimnazjum nr 9	4	5
Gimnazjum Sportowe nr 1	1	6
Gimnazjum nr 3	1	5
Gimnazjum nr 7	0	4
Gimnazjum nr 5	0	3
Razem	38	69

Tabela 42. Liczba laureatów olimpiad i konkursów przedmiotowych ze szkół ponadgimnazjalnych w roku szkolnym 2015/2016

Szkoły ponadgimnazjalne		
Nazwa szkoły	Liczba laureatów	Liczba finalistów
I Liceum Ogólnokształcące	2	9
II Liceum Ogólnokształcące	2	2
V Liceum Ogólnokształcące	0	0
Zespół Szkół nr 7	0	4
Zespół Szkół nr 9	0	2
Centrum Kształcenia Ustawicznego	0	1
Razem	4	18

2. Osiągnięcia sportowe w zawodach organizowanych przez Szkolny Związek Sportowy

Sukcesy w sporcie na poziomie powiatu, województwa i kraju osiągają uczniowie każdego etapu edukacyjnego – od lat zajmują czołowe miejsca w zawodach sportowych organizowanych przez Szkolny Związek Sportowy w ramach Igrzysk Młodzieży Szkolnej, Gimnazjady i Licealiady; w tych zawodach uczniowie zdobywają najwyższe lokaty indywidualne, i jako szkoły - dając wysokie miejsca w rankingu miast i powiatów; oprócz tych zawodów uczniowie (zgodnie z zainteresowaniami) uczestniczą w ofercie sportowej miasta w klubach sportowych, gdzie także osiągają sukcesy na arenie ogólnopolskiej i międzynarodowej np. w judo, karate oraz siłowaniu na rękę; od kilku lat dzieci uczestniczą w turniejach organizowanych na boiskach sportowych ORLIK.

Zajęcia pozalekcyjne uczniów koszalińskich szkół przekładają się na sukcesy w zawodach sportowych na poszczególnych poziomach wiekowych, czyli w igrzyskach młodzieży szkolnej, gimnazjady i licealiady.

Wyniki pochodzą z informacji opublikowanej przez Szkolny Związek Sportowy, jako podsumowanie współzawodnictwa sportowego w roku szkolnym 2015/2016.

2.1. Wojewódzkie Igrzyska Młodzieży Szkolnej – (WIMS) - szkoły podstawowe

Tabela 43. Wojewódzkie Igrzyska Młodzieży Szkolnej

Nazwa zawodów/dyscypliny	Szkoła	Osiągnięcia
Mini Piłka Ręczna dziewcząt	Szkoła Podstawowa nr 7	II miejsce
Mini Koszykówka dziewcząt	Szkoła Podstawowa nr 10	I miejsce
Mini Piłka Siatkowa chłopców	Szkoła Podstawowa nr 1	II miejsce
Mini Piłka Ręczna chłopców	Szkoła Podstawowa nr 18	I miejsce
Mini Koszykówka chłopców	Szkoła Podstawowa nr 17	II miejsce
	Szkoła Podstawowa nr 10	III miejsce
Mini Piłka Nożna chłopców	Szkoła Podstawowa nr 7	I miejsce
Szachy drużynowe	Szkoła Podstawowa nr 18	II miejsce
Czwórbój Lekkoatletyczny dziewcząt	Szkoła Podstawowa nr 7	II miejsce
Czwórbój Lekkoatletyczny chłopców	Szkoła Podstawowa nr 1	III miejsce
Sztafetowe Biegi Przełajowe chłopców	Szkoła Podstawowa nr 7	III miejsce

W klasyfikacji łącznej szkół w ramach Wojewódzkich Igrzysk Młodzieży Szkolnej, koszalińskie szkoły zajęły następujące miejsca (na 312 sklasyfikowanych szkół):

- Szkoła Podstawowa nr 7 – **1 miejsce**,
- Szkoła Podstawowa nr 18 – **9 miejsce**,
- Szkoła Podstawowa nr 10 – **12 miejsce**.

Gmina Miasto Koszalin w Wojewódzkich Igrzyskach Młodzieży Szkolnej zajęła **3** miejsce na 21 sklasyfikowanych powiatów.

2.2. Wojewódzka Gimnazjada (WG)

Tabela 44. Wojewódzka Gimnazjada

Nazwa zawodów/dyscypliny	Szkoła	Osiągnięcia
Piłka Ręczna dziewcząt	Gimnazjum nr 11	I miejsce
	Gimnazjum nr 4	III miejsce
Piłka Ręczna chłopców	Gimnazjum nr 11	II miejsce
Koszykówka chłopców	Gimnazjum nr 6	III miejsce
Indywidualnie Bieg na 600 m dziewcząt	Gimnazjum nr 1	II miejsce

Indywidualnie Rzut Oszczepem chłopcy	Gimnazjum nr 3	I miejsce
Indywidualnie Skok w Dal dziewcząt	Gimnazjum nr 1	II miejsce
Indywidualnie Bieg na 300 m dziewcząt	Gimnazjum nr 1	III miejsce
Bieg Sztafetowy 4x100 m dziewcząt	Gimnazjum nr 1	III miejsce

W klasyfikacji łącznej szkół w ramach Wojewódzkiej Gimnazjady, koszalińskie szkoły zajęły następujące miejsca (na **224** sklasyfikowane szkoły):

- Gimnazjum nr 6, Gimnazjum nr 11 – **17 miejsce**,
- Gimnazjum nr 3 – **40 miejsce**,
- Gimnazjum nr 4 – **43 miejsce**.

Gmina Miasto Koszalin w Wojewódzkiej Gimnazjadzie zajęła **5** miejsce na 21 sklasyfikowanych powiatów.

2.3. Wojewódzka Licealiada (WL) - szkoły ponadgimnazjalne

Tabela 45. Wojewódzka Licealiada

Nazwa zawodów/dyscypliny	Szkoła	Osiągnięcia
Piłka Ręczna dziewcząt	V Liceum Ogólnokształcące	II miejsce
Koszykówka dziewcząt	V Liceum Ogólnokształcące	III miejsce
Piłka nożna dziewcząt	V Liceum Ogólnokształcące	II miejsce
Tenis Stołowy drużynowy dziewcząt	II Liceum Ogólnokształcące	II miejsce
Piłka Ręczna chłopców	II Liceum Ogólnokształcące	II miejsce
Koszykówka chłopców	I Liceum Ogólnokształcące	I miejsce
Piłka Nożna chłopców	VI Liceum Ogólnokształcące	I miejsce
Szachy drużynowe	I Liceum Ogólnokształcące	III miejsce
Indywidualnie Pchnięcie Kulą mężczyzn	VI Liceum Ogólnokształcące	II miejsce
Sztafetowe Biegi Przełajowe chłopców	VI Liceum Ogólnokształcące	III miejsce

W klasyfikacji łącznej szkół w ramach Wojewódzkiej Licealiady, koszalińskie szkoły zajęły następujące miejsca (na **132** sklasyfikowane szkoły):

- V Liceum Ogólnokształcące w Zespole Szkół nr 2 – **5 miejsce**,
- I Liceum Ogólnokształcące – **11 miejsce**,
- VI Liceum Ogólnokształcące – **12 miejsce**.

Gmina Miasto Koszalin w Wojewódzkiej Licealiadzie zajęła **2** miejsce na 21 sklasyfikowanych powiatów.

2.4. Inne ważne sukcesy sportowe koszalińskich uczniów

Nazwa szkoły	Dyscyplina sportowa	Rodzaj sukcesu
Szkoła Podstawowa nr 6	Zapasy	I miejsce w kraju i w zawodach międzynarodowych
Szkoła Podstawowa nr 7	piłka ręczna dziewcząt	II i III miejsce w turniejach ogólnopolskich
Szkoła Podstawowa nr 10	minikoszykówka dziewcząt i chłopców	III miejsce w turnieju ogólnopolskim
Gimnazjum nr 6	piłka nożna chłopców	I miejsce w turnieju ogólnopolskim
Gimnazjum nr 6	siłowanie na rękę	I miejsce drużynowo w pucharze Polski III miejsce drużynowo w mistrzostwach Polski
Gimnazjum nr 9	piłka ręczna chłopców	III miejsce w turnieju ogólnopolskim
Gimnazjum nr 9	piłka nożna chłopców	I miejsce w turnieju międzynarodowym
Gimnazjum nr 9	Taekwondo	III miejsce w międzynarodowych mistrzostwach Polski
Gimnazjum nr 9	NO GI JIU JITSU	III miejsce w mistrzostwach Polski III miejsce w mistrzostwach Europy

Gimnazjum nr 11	piłka ręczna plażowa	II miejsce w mistrzostwach Polski
Gimnazjum nr 11	piłka ręczna chłopców	II miejsce w turnieju ogólnopolskim
Zespół Szkół Sportowych – Sportowa Szkoła Podstawowa nr 1	Pływanie – Mistrzostwa Polski szkół podstawowych	Medale: 1 złoty, 3 srebrne i 3 brązowe
Zespół Szkół Sportowych – Gimnazjum Sportowe nr 1	Pływanie – Grand Prix Puchar Polski	Medale: 3 złote i 3 brązowe
Zespół Szkół Sportowych – Gimnazjum Sportowe nr 1	Pływanie - Zimowe Mistrzostwa Polski Juniorów	Medale: 1 złoty i 3 srebrne
Zespół Szkół nr 2	piłka ręczna dziewcząt	III miejsce w turnieju międzynarodowym

3. Stypendia Prezydenta Miasta Koszalina

Stypendia Prezydenta Miasta Koszalina za wybitne osiągnięcia uczniów w nauce przyznawane są corocznie, zgodnie z regulaminem przyznawania stypendiów. Prezydent Miasta powołuje komisję opiniującą wnioski. W skład komisji wchodzi pracownicy Wydziału Edukacji Urzędu Miejskiego oraz Radni Rady Miejskiej w Koszalinie – członkowie Komisji Edukacji, Sportu i Turystyki. Wniosek o przyznanie stypendium składa dyrektor szkoły na podstawie uchwały podjętej przez Radę Pedagogiczną - w terminie do 31 maja każdego roku szkolnego. Tryb wyłaniania kandydatów do nagrody ustala Rada Pedagogiczna. Komisja do dnia 15 czerwca danego roku wyłania kandydatów zgodnie z kryteriami określonymi w regulaminie. Załącznikiem do wniosku jest uzasadnienie przyznania Stypendium wraz z kopiami zaświadczeń potwierdzających osiągnięcia ucznia.

Regulamin przewiduje pięciostopniową skalę stypendiów Prezydenta Miasta za wybitne osiągnięcia uczniów w nauce według następujących kryteriów:

1) Stypendium specjalne zwane Naukowe Osiągnięcie Roku:

- za zajęcie I miejsca w olimpiadzie szczebla centralnego (olimpiada znajdująca się w wykazie MEN);
- laureat międzynarodowych zawodów o statusie olimpiady przedmiotowej (olimpiada znajdująca się w wykazie MEN);

2) Stypendium I stopnia:

- wybitne osiągnięcia naukowe;
- tytuł laureata krajowej olimpiady przedmiotowej, interdyscyplinarnej oraz z przedmiotów dodatkowych (znajdujących się w wykazie MEN);
- tytuł laureata krajowej olimpiady tematycznej do 3 miejsca włącznie (organizowanych pod patronatem MEN);
- tytuł finalisty, co najmniej dwóch olimpiad (olimpiady znajdujące się w wykazie MEN);

3) Stypendium II stopnia:

- tytuł finalisty krajowej olimpiady przedmiotowej, interdyscyplinarnej oraz z przedmiotów dodatkowych (znajdujących się w wykazie MEN);
- tytuł laureata międzynarodowych i krajowych turniejów;
- konkursów nie mających statusu olimpiady do 3 miejsca włącznie;
- finalistę krajowego turnieju, olimpiady interdyscyplinarnej, olimpiady z przedmiotów dodatkowych do 10 miejsca włącznie;
- tytuł laureata ponadwojewódzkich (regionalnych) konkursów przedmiotowych, interdyscyplinarnych i tematycznych do 3 miejsca włącznie (organizowanych pod patronatem MEN);
- tytuł laureata konkursów przedmiotowych na szczeblu wojewódzkim, co najmniej 2 konkursów przedmiotowych i organizowanych przez KO;

4) Stypendium III stopnia :

- finalistę ponadwojewódzkich (regionalnych) konkursów przedmiotowych, interdyscyplinarnych i tematycznych do 6 miejsca włącznie (organizowanych pod patronatem MEN, KO);
- tytuł laureata konkursów przedmiotowych na szczeblu wojewódzkim (organizowanych przez KO);

- wyróżniające osiągnięcia (np. finalista, co najmniej trzech konkursów lub turniejów (organizowanych przez KO);
- laureat szczebla okręgowego olimpiady przedmiotowej, interdyscyplinarnej oraz przedmiotów dodatkowych (znajdujących się w wykazie MEN);

5) Stypendium IV stopnia:

- za zajęcie pierwszego miejsca w małych olimpiadach i konkursach przedmiotowych;
- wyróżniające osiągnięcia – laureat do 3 miejsca, w co najmniej trzech małych olimpiadach i konkursach przedmiotowych.

W poniższej tabeli przedstawione zostały dane dot. liczby stypendiów w latach 2013/14, 2014/15 i 2015/2016.

Tabela 46. Liczba Stypendiów Prezydenta Miasta przyznanych w roku szkolnym 2013/2014 i 2014/2015

Lp.	Wyszczególnienie	Stypendia za wyniki w nauce 2013/2014	Stypendia za wyniki w nauce 2014/2015	Stypendia za wyniki w nauce 2015/2016
1.	Liczba wniosków	103	105	101
2.	Liczba wniosków pozytywnie rozpatrzonych – ogółem:	89	86	83
	w tym odnoszących się do uczniów:			
	szkół podstawowych	16	13	16
	gimnazjów	34	37	36
	szkół ponadgimnazjalnych	39	36	31
3.	Nakłady finansowe:	72 800	68 600	66 500

4. Koszaliński System Oceny Przedszkoli i Szkół

Zgodnie z regulaminem Koszalińskiego Systemu Oceny Szkół i Przedszkoli, w roku szkolnym 2015/2016, ocenę przeprowadzono w kategorii: przedszkola, dla których organem prowadzącym jest Gmina Miasto Koszalin. Na tej podstawie ustalono ranking w ww. kategorii i opublikowano jego wyniki, uwzględniając słabe i mocne strony poszczególnych placówek.

Najlepszy wynik i pierwsze miejsce w rankingu oraz tytuł Koszaliński Lider Edukacji, Prezydent Miasta Koszalina przyznał: Przedszkolu nr 10 im. Misia Uszatka.

VI. Dodatkowa oferta edukacyjna

1. Zajęcia pozalekcyjne realizowane w szkołach w 2015

Informacja dotycząca realizacji zajęć pozalekcyjnych obejmuje rok 2015 ze względu na sposób finansowania danych zajęć. Środki budżetowe przyznawane są szkołom na każdy rok budżetowy, więc sprawozdania z realizacji tych zajęć obejmują również rok budżetowy. W szkołach finanse na ten cel dzielone są pomiędzy drugim półroczem jednego roku szkolnego i pierwszym półroczem kolejnego roku szkolnego, w przypadku roku 2015, są to: II semestr roku szkolnego 2014/2015 i I semestr mroku szkolnego 2015/2016. Zajęcia pozalekcyjne realizowane są we wszystkich szkołach, dla których organem prowadzącym jest Gmina Miasto Koszalin.

Jednym z zadań szkoły jest umożliwianie rozwijania umiejętności, zainteresowań oraz talentów uczniów wszystkich typów szkół i wszystkich poziomów nauczania. Zajęcia pozalekcyjne są jedną z form, dzięki którym zadania te są realizowane. Najlepsze efekty pracy z uczniami osiągnięte są podczas dodatkowych zajęć, w małych grupach, kiedy realizacja podstawy programowej i programu nauczania nie jest priorytetem.

Oprócz zajęć rozwijających umiejętności intelektualne uczniów ważne jest też zadbanie o rozwój w różnych dyscyplinach sportu. Osiągnięcia i sukcesy w sporcie na arenie ogólnopolskiej, a nawet międzynarodowej oczekiwane są przez szkoły i kluby sportowe. Aby uczniowie mieli szanse rozwijanie umiejętności sportowych organizowane są również sportowe zajęcia pozalekcyjne. Z budżetu miasta corocznie przeznaczają się środki finansowe na realizację zajęć pozalekcyjnych w szkołach, które w 2015 roku zostały zrealizowane w następujący sposób:

LP.	ZADANIE	KWOTA
1.	Zajęcia pozalekcyjne realizowane w szkołach podstawowych i gimnazjach (z uwzględnieniem zajęć prowadzonych w klasach z rozszerzonym programem wychowania fizycznego).	370 885 zł
2.	Zajęcia pozalekcyjne realizowane w szkołach ponadgimnazjalnych i placówkach o charakterze specjalnym.	229 966 zł
3.	Nauka pływania uczniów klas II oraz treningi klas pływackich Zespołu Szkół Sportowych.	1 645 423 zł
RAZEM		2 246 274 zł

Podział środków dla poszczególnych szkół uwzględnia potrzeby szkoły, liczbę oddziałów znajdujących się w niej oraz możliwości danej szkoły. Zajęcia dla uczniów można podzielić na kilka grup: koła przedmiotowe, koła tematyczne (różne), zespoły artystyczne, sportowe, inne.

Rodzaje zajęć pozalekcyjnych zależne są od zainteresowań uczniów, ale nie mniej ważne jest również zaangażowanie nauczycieli. W obecnych czasach, kiedy trudno zainteresować młodego człowieka czymś innym niż komputer/internet, telewizja czy telefon, ale po przeprowadzanej analizie (na podstawie informacji przekazanych przez szkoły) można stwierdzić, że uczniowie dalej chętnie uczestniczą w zajęciach pozalekcyjnych. Jednakże w zdecydowanie większym stopniu w szkołach podstawowych i gimnazjalnych niż w szkołach ponadgimnazjalnych.

Szkoły systematycznie prowadzą analizy zapotrzebowania na zajęcia dodatkowe. Zapotrzebowanie to jest uwzględniane przy planowaniu zajęć dodatkowych, ale też dostosowane do możliwości finansowych i organizacyjnych szkoły, takich jak kwalifikacje nauczycieli i ich zaangażowanie, wyposażenie, liczba sal lekcyjnych i gimnastycznych itp.

Wykres 24. Zajęcia pozalekcyjne w 2015 roku wg rodzaju (%)

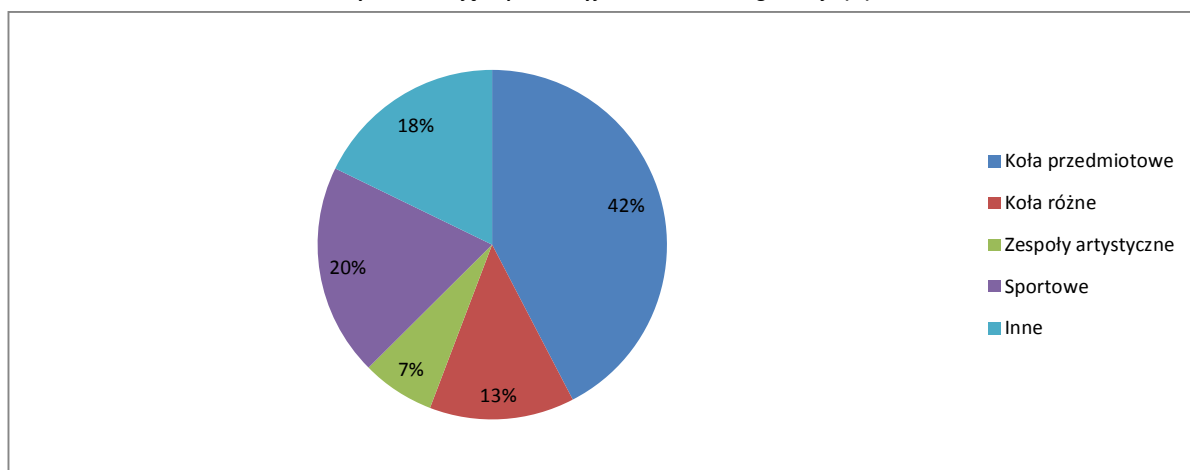

Wykres 25. Udział uczniów w poszczególnych zajęciach w 2015 roku wg ich rodzaju (%)

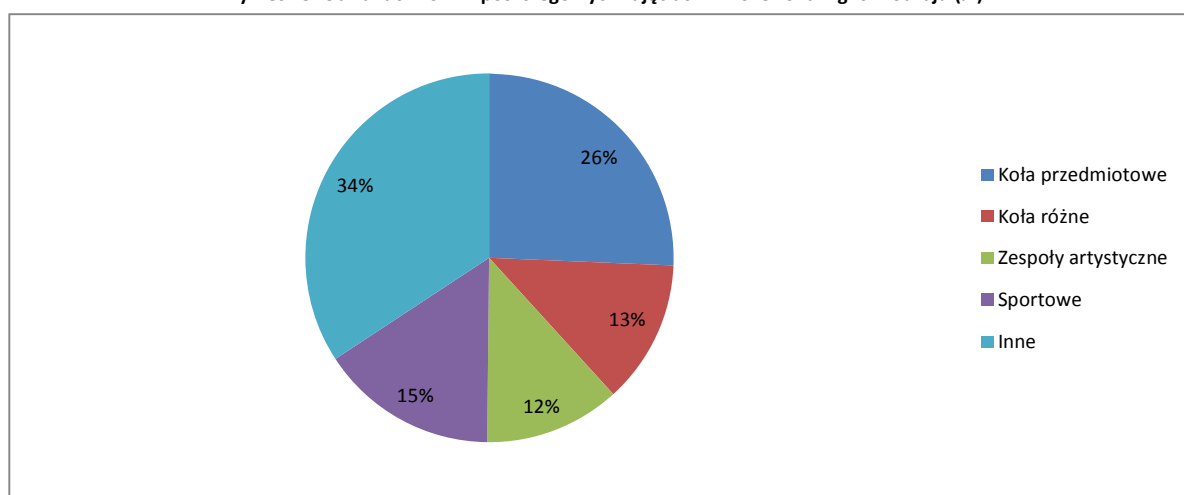

1.1. Zajęcia pozalekcyjne w szkołach podstawowych

Analizę zajęć pozalekcyjnych przeprowadzono z uwzględnieniem poziomów edukacyjnych. W szkołach podstawowych 1448 godzin przeznaczono na koła przedmiotowe, 332 godziny na koła różne, 768 godzin na zespoły artystyczne, 1461 godzin na zajęcia sportowe, 2716 godziny na inne proponowane zajęcia. Wzięło w nich udział 2645 uczniów.

Wykres 26. Zajęcia pozalekcyjne w szkołach podstawowych w 2015 roku wg rodzaju (%)

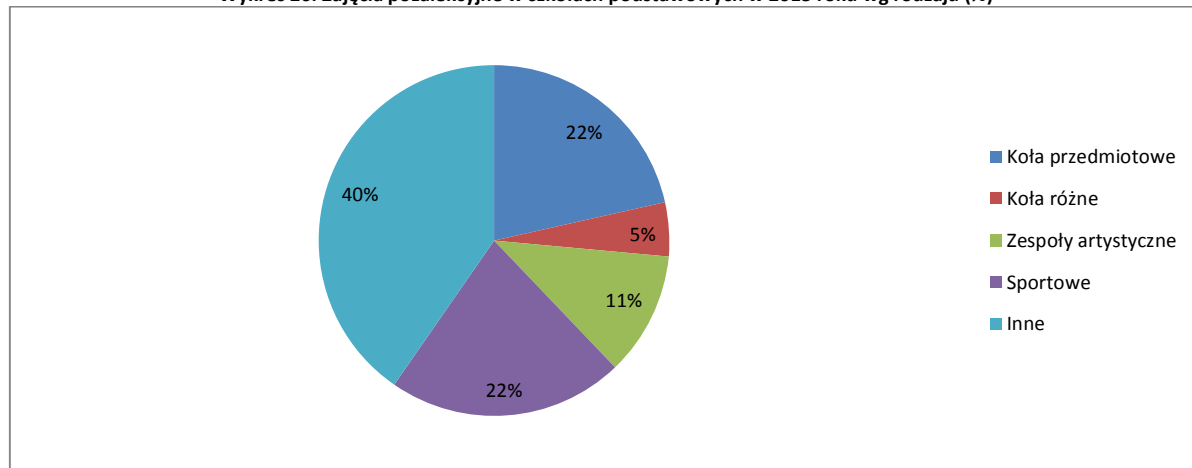

Wykres 27. Udział uczniów szkół podstawowych w poszczególnych zajęciach w 2015 roku wg ich rodzaju (%)

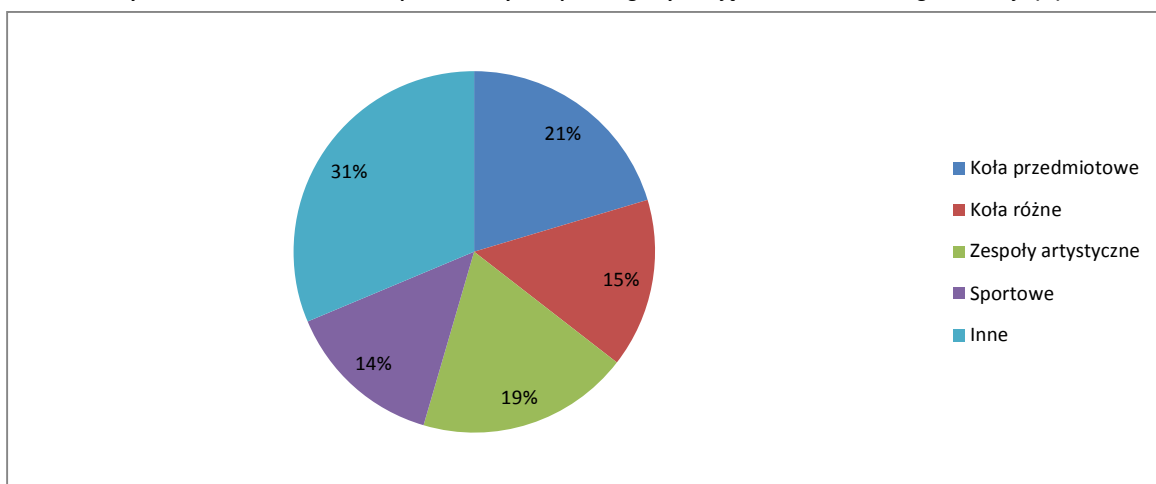

1.2. Zajęcia pozalekcyjne w gimnazjach

W gimnazjach 1784 godzin przeznaczono na koła przedmiotowe, 225 godzin na koła różne, 385 godzin na zespoły artystyczne, 836 godzin na sportowe, 1435 godzin na inne zajęcia. Wzięło w nich udział 2663 uczniów.

Wykres 28. Zajęcia pozalekcyjne w gimnazjach w 2015 roku wg rodzaju (%)

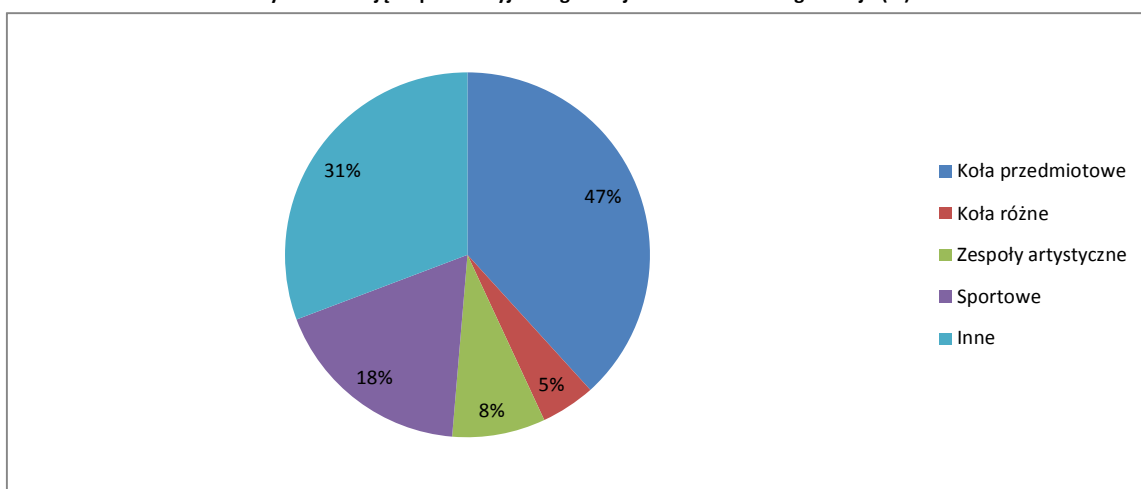

Wykres 29. Udział uczniów gimnazjów w poszczególnych zajęciach w 2015 roku wg ich rodzaju (%)

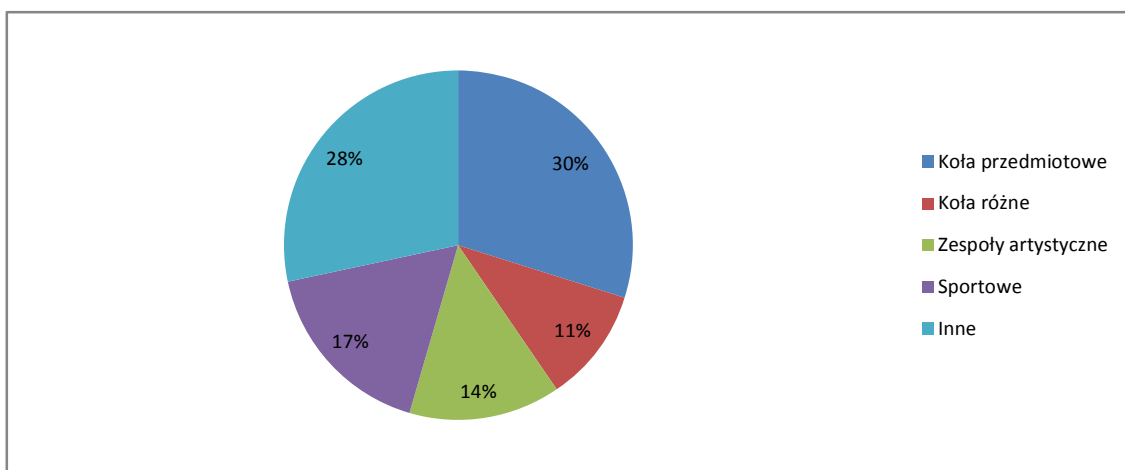

1.3. Zajęcia pozalekcyjne w szkołach ponadgimnazjalnych

W szkołach ponadgimnazjalnych **3441** godzin przeznaczono na koła przedmiotowe, **1091** godzin na koła różne, **296** godzin na zespoły artystyczne, **989** godzin na sportowe, **2357** na inne zajęcia pozalekcyjne. W zajęciach uczestniczyło **2478** uczniów.

Wykres 30. Zajęcia pozalekcyjne w szkołach ponadgimnazjalnych w 2015 roku wg rodzaju (%)

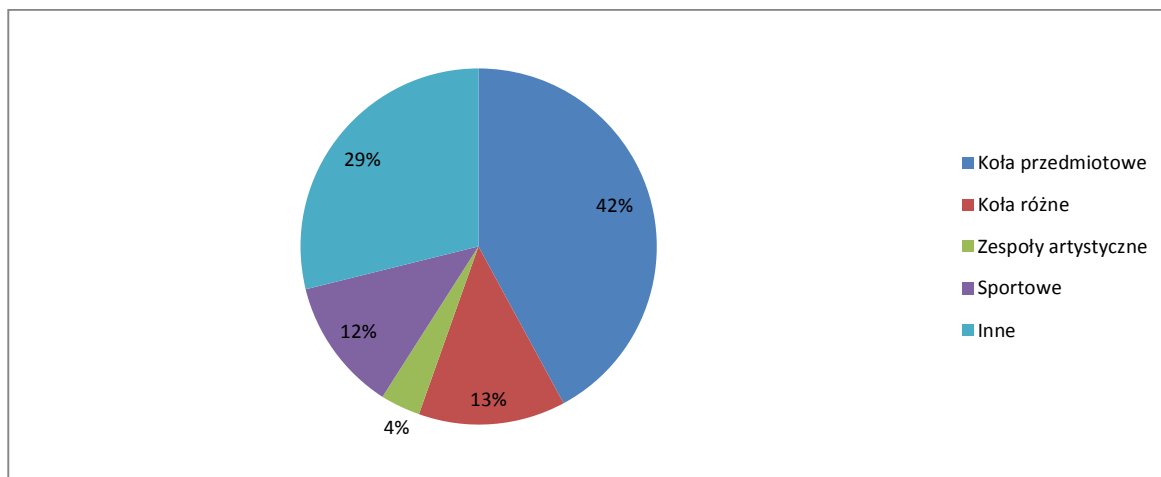

Wykres 31. Udział uczniów szkół ponadgimnazjalnych w poszczególnych zajęciach w 2015 roku wg ich rodzaju (%)

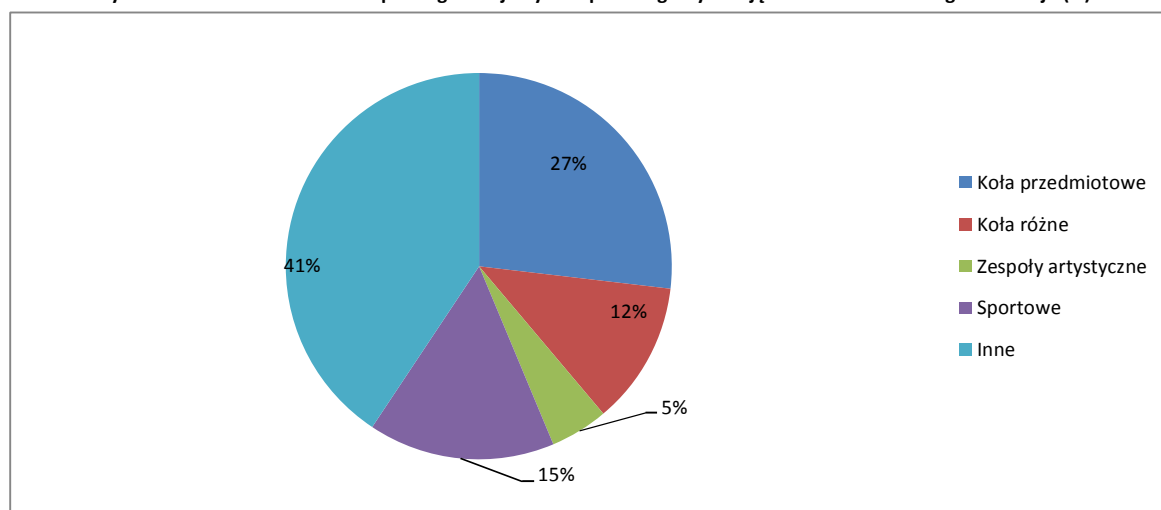

1.4. Zajęcia realizowane z art.42 KN

Od 2010 roku, zgodnie z zapisami ustawy, nauczyciele są zobowiązani do realizacji zajęć niezależnie od zajęć, jakie odbywają się zgodnie z tygodniowym planem lekcji. Są to godziny wynikające z art. 42 Karty Nauczyciela. Liczba dodatkowo realizowanych z uczniami zajęć zależy od typu szkoły, w której pracuje nauczyciel: szkoły podstawowe i gimnazja – 2 godziny tygodniowo, szkoły ponadgimnazjalne – 1 godzina tygodniowo. W wyniku wprowadzenia wyżej wymienionego obowiązku realizacji zajęć dodatkowych wynikających z art. 42 KN, oferta zajęć prowadzonych bezpośrednio z uczniami poszerzyła się nie tylko w znaczeniu liczby propozycji, ale przede wszystkim dużej liczby godzin poświęconych pracy bezpośrednio z uczniami. W 2015 roku łącznie nauczyciele przeprowadzili **52.677** godzin zajęć z uczniami, wynikających z art. 42 KN.

Zajęcia te powinny być przeznaczone na: rozwijające zainteresowania, pracę z uczniem zdolnym lub wyrównywanie szans uczniów mających trudności w nauce. Tak jak zróżnicowane są zajęcia pozalekcyjne finansowane przez Gminę Miasto Koszalin, tak też zajęcia realizowane nieodpłatnie w ramach art. 42 KN, przeznaczone są na zajęcia wynikające z potrzeb uczniów w poszczególnych placówkach oświatowych.

Przeznaczenie godzin pracowanych w ramach art. 42 KN w poszczególnych typach szkół przedstawiają poniższe wykresy.

Wykres 32. Liczba godzin zajęć zrealizowanych z uczniami w ramach art. 42 KN w szkołach podstawowych w 2015 r.

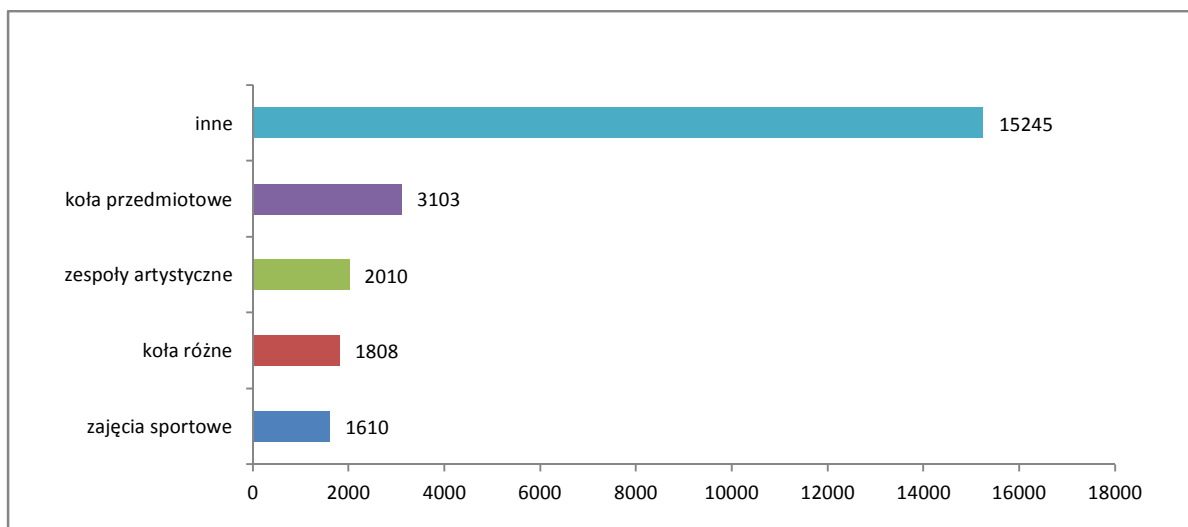

Wykres 33. Liczba godzin zajęć zrealizowanych z uczniami w ramach art. 42 KN w gimnazjach w 2015 r.

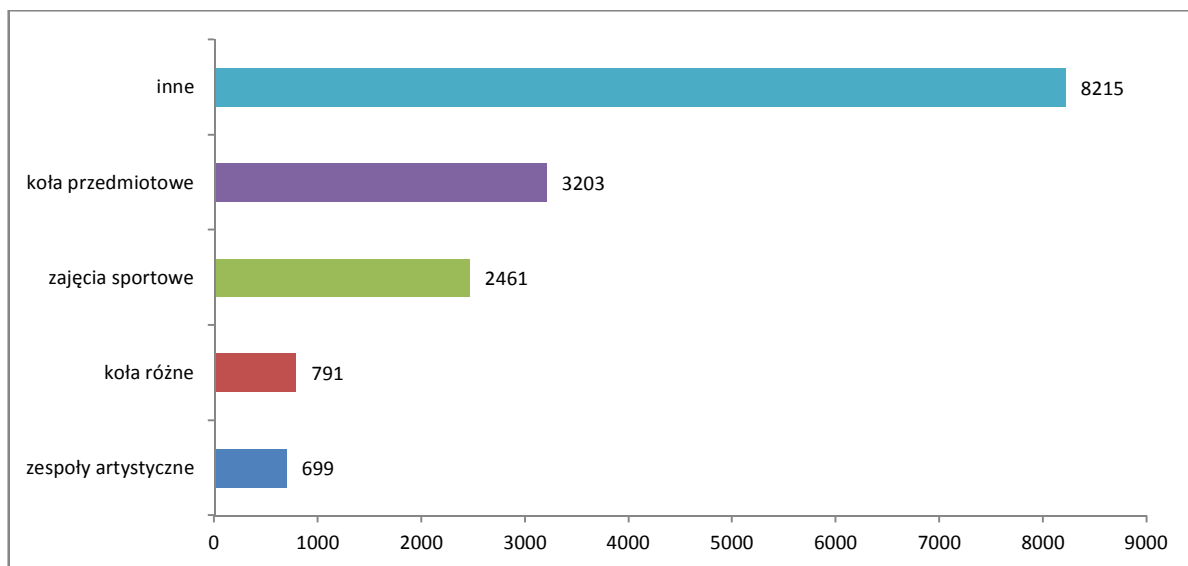

Wykres 34. Liczba godzin zajęć zrealizowanych z uczniami w ramach art. 42 KN w szkołach ponadgimnazjalnych w 2015 r.

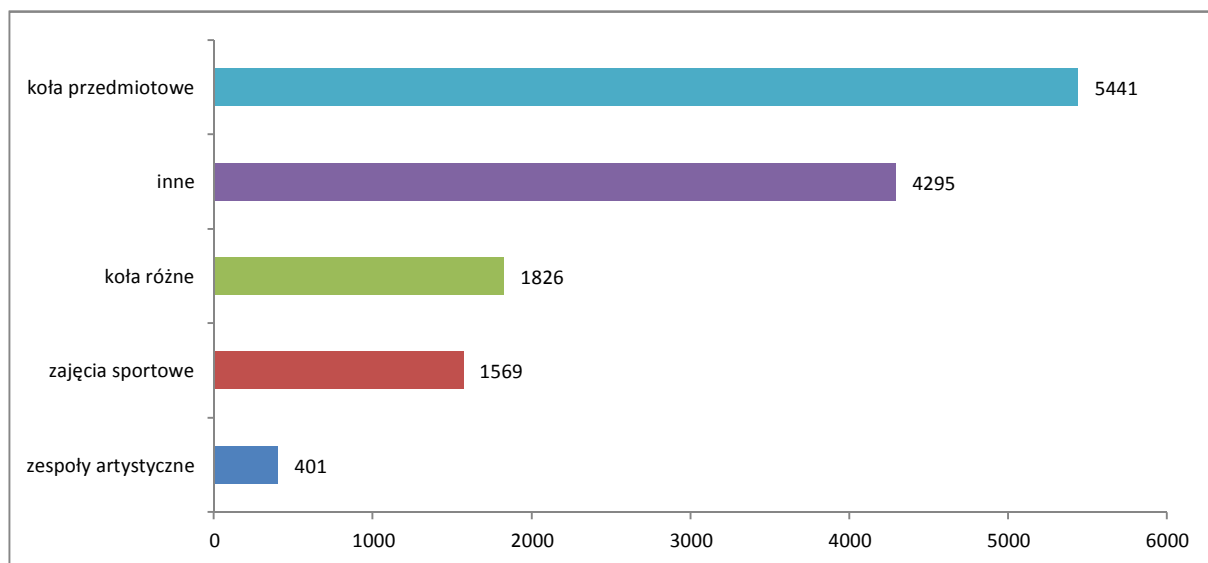

2. Zajęcia sportowe

Ważnym elementem w rozwoju dzieci i młodzieży jest realizowanie sportowych zajęć pozalekcyjnych, co wpływa bezpośrednio na kondycję i zdrowie uczniów.

W szkołach prowadzone były zajęcia sportowe w następujących dyscyplinach:

- 1) Piłka nożna
- 2) Piłka koszykowa
- 3) Piłka ręczna
- 4) Piłka siatkowa
- 5) Tenis stołowy (w Zespole Szkół nr 12)
- 6) Pływanie (klasy II w szkołach podstawowych i klasy pływackie w Zespole Szkół Sportowych)

Liczba uczniów, którzy brali udział w dodatkowych zajęciach sportowych to 1305 uczniów. Poniżej przedstawiony został wykres obrazujący liczbę uczniów wg poszczególnych typów szkół.

Wykres 35. Liczba uczniów biorących udział w zajęciach sportowych w 2015 roku wg typów szkół

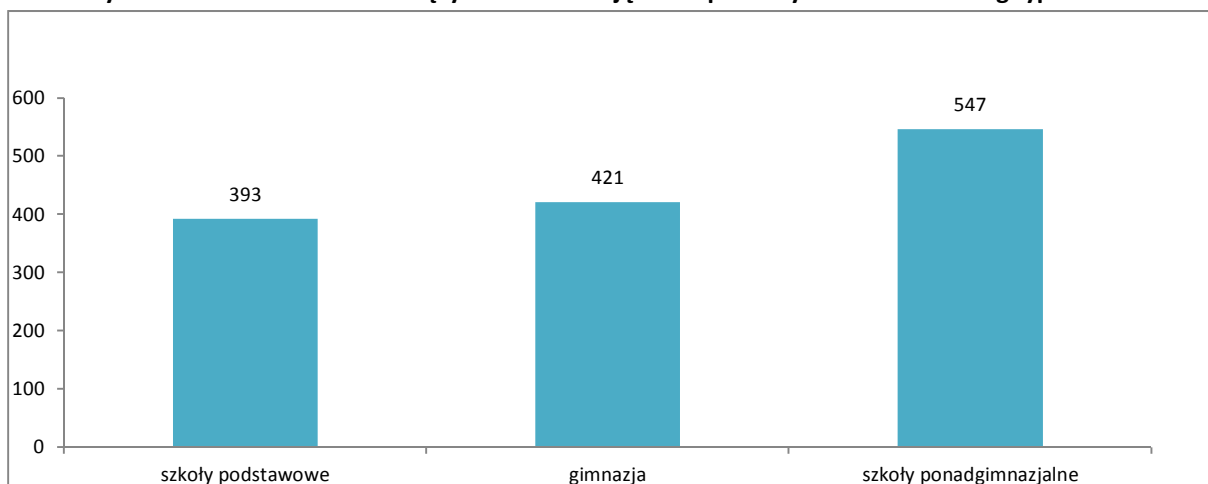

Regularne treningi w poszczególnych dyscyplinach uprawia od 166 do ponad 400 uczniów. Szczegółową liczbę uczniów, którzy wzięli udział w zajęciach sportowych w poszczególnych dyscyplinach przedstawia kolejny wykres.

Wykres 36. Liczba uczniów biorących udział w zajęciach sportowych w 2015 roku wg dyscyplin

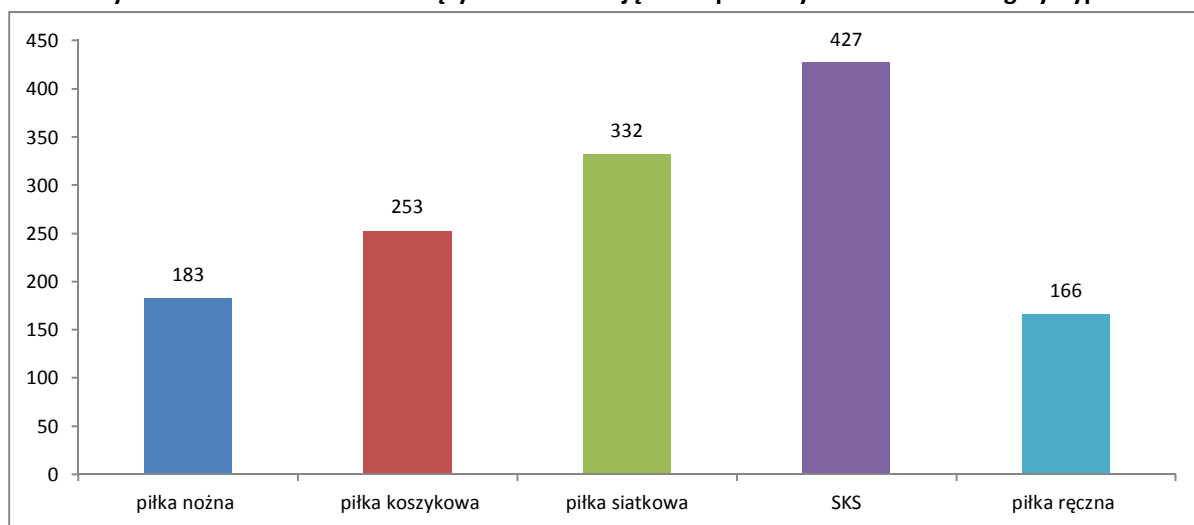

Na pozalekcyjne zajęcia sportowe przeznaczono aż 3713 godzin. Poniższe wykres przedstawiają podział tych godzin na poszczególne dyscypliny oraz realizację zajęć w poszczególnych typach szkół.

Wykres 37. Liczba godzin zajęć sportowych w 2015 roku wg dyscyplin

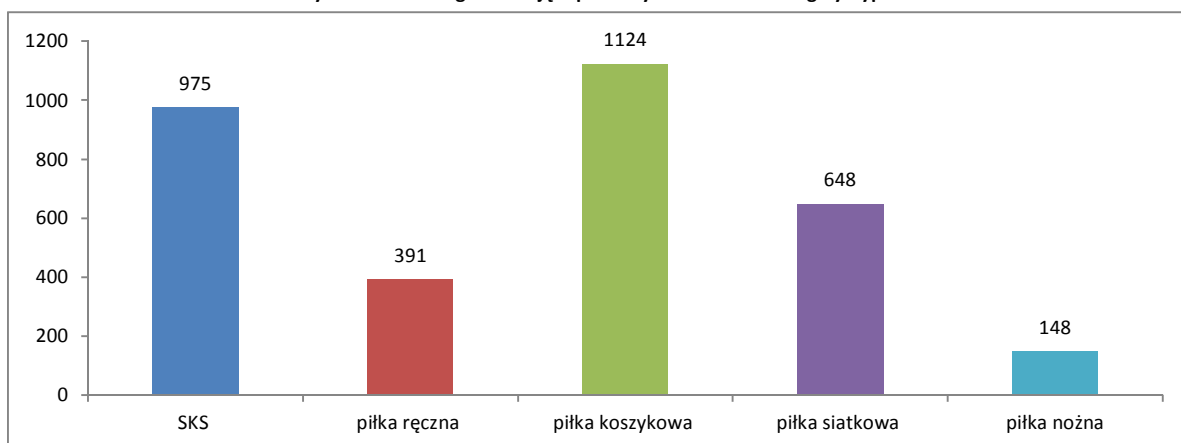

Wykres 38. Liczba godzin zajęć sportowych w 2015 roku wg typów szkół

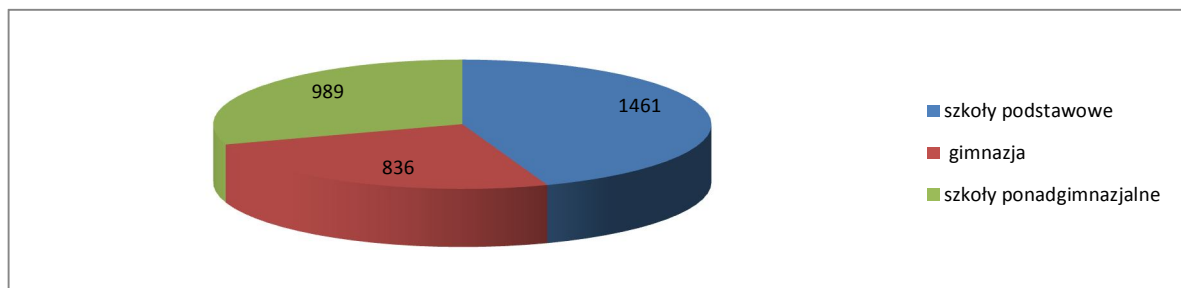

Zajęcia sportowe, w których uczestniczą uczniowie koszalińskich szkół prowadzone były przez trenerów. W organizacji zajęć szkoły współpracują z klubami sportowymi: MKS „ŻAK”, AZS „Politechnika”, UKS „BRONEK”, MKS „Przylesie”, UKS 18, UKS „ABC”, KS „Gwardia”, MKS „Bałtyk”.

VII. Realizacja zadań remontowych i inwestycyjnych w oświacie w roku 2016

Ogółem w 2016 roku na inwestycje oraz remonty w przedszkolach, szkołach i placówkach oświatowych zaplanowano **3 842 200 zł**. Z kwoty tej środki w wysokości 2 582 200 zł zostały przeznaczone na następujące cele:

L.p.	Zadanie	Kwota
1	Remonty i inwestycje – wydatki ponoszone przez jednostki oświatowe	2 582 200
2	Oświatowe zadania inwestycyjne realizowane przez Wydział Inwestycji Urzędu Miejskiego – budowa Obserwatorium Astronomicznego (realizacja zadania w roku 2016)	1 260 000
Razem		3 842 200

Planowe inwestycje i modernizacje zapewniające bezpieczeństwo pracy i nauki oraz utrzymanie obiektów szkół i przedszkoli dotyczyły następujących zadań (wykonanie na dzień 31 sierpnia 2016 r.):

Przeznaczenie środków	Jednostka oświatowa	Kwota (zł)
Remonty sanitariatów i pryszniców, modernizacja instalacji wodociągowej i sieci kanalizacyjnej	Zespół Szkół nr 10	83 000
	Zespół Szkół nr 12	65 000
	Szkoła Podstawowa nr 17	130 000
	Szkoła Podstawowa nr 18	60 000
Razem:		338 000
Remonty dachów, kominów, montaż wentylacji w salach lekcyjnych, montaż hydrantów	Szkoła Podstawowa nr 4	20 000
	Szkoła Podstawowa nr 10	105 000
	Zespół Szkół nr 10	60 000
Razem:		185 000
Remonty sal gimnastycznych, remont parkietu	Zespół Szkół Sportowych	102 850
Razem:		102 850
Adaptacja pomieszczeń szkoły na oddziały przedszkolne (w nawiasie podano nazwę przedszkola organizującego oddział przedszkolny w budynku danej szkoły)	Szkoła Podstawowa nr 6 (Przedszkole nr 21)	20 000
	Szkoła Podstawowa nr 9 (Przedszkole nr 11)	63 800
	Szkoła Podstawowa nr 17 (Przedszkole nr 9)	166 000
	Szkoła Podstawowa Integracyjna nr 21 (Przedszkole nr 14)	37 000
	Zespół Szkół nr 11 na Przedszkole nr 34	101 900
Razem:		388 700
Remonty instalacji sanitarnej, elektrycznej, remont klatek schodowych i ciągów komunikacyjnych, sal lekcyjnych, remont pomieszczeń socjalnych i archiwów, izolacje fundamentów, awarie instalacji wodnej i gazowej, remont dróg wewnętrznych oraz opracowanie dokumentacji, zakup ciągnika - kosiarki	Zespół Szkół nr 10	30 000
	Szkoła Podstawowa nr 18	43 500
	Szkoła Podstawowa nr 17	15 000
	Bursa Międzyszkolna	47 000
	Bursa Międzyszkolna	20 000
	Pałac Młodzieży	44 500
	Zespół Szkół nr 9	13 000
	Zespół Szkół nr 2	26 000
	II Liceum Ogólnokształcące	20 000
	I Liceum Ogólnokształcące	120 000
	Szkoła Podstawowa nr 13	36 500
	Szkoła Podstawowa nr 7	35 100
	Gimnazjum nr 2	84 000
	Gimnazjum nr 7	13 200
	Zespół Szkół nr 11	11 300
	Centrum Kształcenia Ustawicznego	21 400
Razem:		580 500

<p>Remont przedszkoli w zakresie: remont łazienek, parkietu, szatni adaptacja pomieszczeń na nowe oddziały, nowo wybudowane chodniki na terenie przedszkoli, modernizacja instalacji wentylacyjnej, wykonanie odwodnienia piwnic – izolacja, przebudowa kominów, częściowy remont elewacji, czyszczenie instalacji wod.- kan.</p>	Przedszkole nr 14	80 200
	Przedszkole nr 16	43 400
	Przedszkole nr 19	14 900
	Przedszkole nr 11	59 000
	Przedszkole nr 9	49 000
	Przedszkole nr 3	100 000
	Przedszkole nr 13	171 000
	Przedszkole Integracyjne	14 000
	Przedszkole nr 20	60 000
	Przedszkole nr 22	90 000
	Przedszkole nr 12	70 000
	Przedszkole nr 7	66 800
	Przedszkole nr 34	150 000
	Przedszkole nr 35	10 450
Przedszkole nr 10	8 400	
	Razem:	987 150

Zadania inwestycyjne i remontowe w poszczególnych szkołach i placówkach oświatowych, uwzględniają potrzeby wynikające z: planów jednostek oświatowych, działań w zakresie zmniejszania kosztów utrzymania obiektów oświatowych oraz nakazów jednostek kontrolujących, takich jak: Państwowa Inspekcja Sanitarna, Państwowa Inspekcja Pracy i Straż Pożarna.

VIII. Pomoc materialna dla uczniów

Konstytucja Rzeczypospolitej Polskiej z dnia 2 kwietnia 1997 r. wskazuje, że obowiązkiem władz publicznych jest zapewnienie obywatelom powszechnego i równego dostępu do wykształcenia. W tym celu tworzą i wspierają systemy indywidualnej pomocy finansowej i organizacyjnej dla uczniów. Warunki udzielania pomocy materialnej określa ustawa z 7 września 1991 r. o systemie oświaty.

Pomoc materialna była udzielana uczniom z najbiedniejszych rodzi w celu zmniejszenia różnic w dostępie do edukacji i umożliwienie im lepszego startu w dorosłe życie. Celem tych działań było także zapobieganie segregacji uczniów ze względu na sytuację materialną oraz stworzenie im możliwości równego uczestnictwa w życiu społeczności szkolnej.

1. Stypendia szkolne

W roku szkolnym 2015/16 stypendia szkolne były kolejny raz przyznawane:

- uczniom szkół publicznych i niepublicznych o uprawnieniach szkół publicznych dla młodzieży i dla dorosłych oraz słuchaczom publicznych kolegiów nauczycielskich, nauczycielskich kolegiów języków obcych i kolegiów pracowników służb społecznych - do czasu ukończenia kształcenia, nie dłużej jednak niż do ukończenia 24 roku życia;
- wychowankom publicznych i niepublicznych ośrodków, a także dzieciom i młodzieży z upośledzeniem umysłowym.

Stypendia zostały przyznane osobom spełniającym kryterium dochodowe, które od 1 października 2015 roku wynosiło 514 zł na osobę w rodzinie. Wysokość stypendium szkolnego ustalana była w następującej wysokości:

- 236 zł, jeżeli dochód na osobę w rodzinie był niższy niż 50% kwoty kryterium dochodowego, tzn. nie przekraczał 257 zł,
- 165 zł, jeżeli dochód na osobę w rodzinie wynosił od 50% do 100% kwoty kryterium dochodowego, tzn. od 257 zł do 514 zł.

Na dofinansowanie tego wsparcia gmina otrzymała dotację celową z budżetu państwa. Pomoc finansowana była z budżetu gminy oraz budżetu państwa. Wypłata świadczeń z pomocy materialnej dla uczniów pochodziła w 80% z dotacji celowej, a w 20% ze środków własnych gminy.

Tabela 47. Stypendia szkolne

Lp.	Wyszczególnienie	Stypendia szkolne 2013/14	Stypendia szkolne 2013/14	Stypendia szkolne 2014/2015	Stypendia szkolne 2015/2016	
1.	Liczba wniosków	866	903	931	923	
2.	Liczba wniosków pozytywnie rozpatrzonych - ogółem	797	823	852	880	
	w tym odnoszących się do uczniów:	szkół podstawowych	461	497	528	556
		gimnazjów	182	194	190	188
		szkół ponadgimnazjalnych	153	128	132	133
		szkół policealnych	1	4	2	3
słuchaczy kolegiów nauczycielskich	0	0	0	0		
3.	Nakłady finansowe:	1 163 008	1 259 674	1 311 806	1 455 823	

Wykres 39. Liczba uczniów z poszczególnych szkół, którym zostało przyznane stypendium szkolne w roku szkolnym 2015/2016

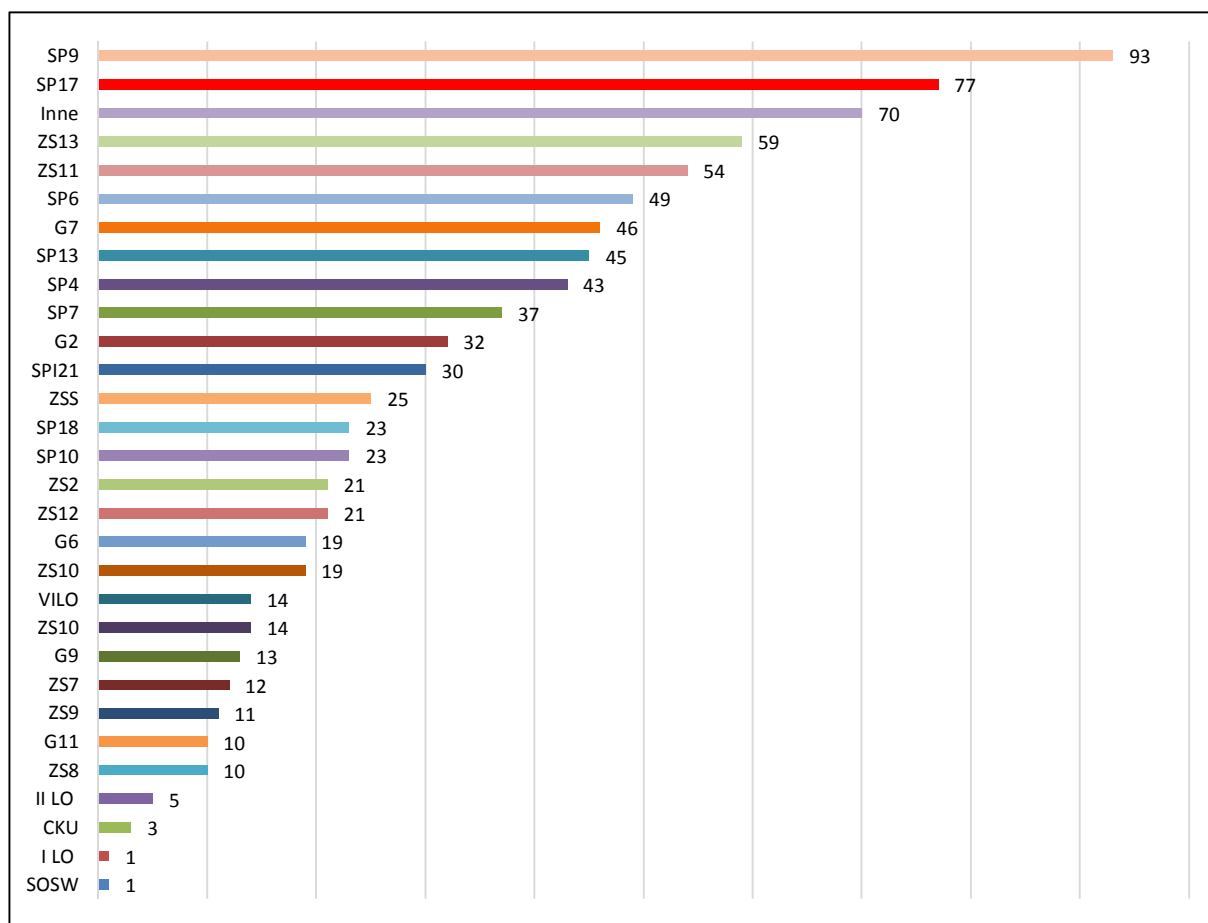

2. Zasiłki szkolne

Zasiłki szkolne stanowiły formę pomocy uczniom znajdującym się przejściowo w trudnej sytuacji materialnej z powodu zdarzenia losowego. Pomoc ta miała charakter pomocy doraźnej. Przez zdarzenie losowe należało rozumieć jakiegokolwiek zjawisko zewnętrzne w stosunku do ucznia, którego nie można było przewidzieć ani mu przeciwdziałać (np. klęska żywiołowa, śmierć lub choroba jednego z rodziców).

O zasiłek szkolny można było ubiegać się w terminie nie dłuższym niż dwa miesiące od wystąpienia zdarzenia uzasadniającego przyznanie tego zasiłku.

W roku szkolnym 2015/2016 wysokość zasiłku szkolnego nie mogła przekroczyć jednorazowo kwoty stanowiącej pięciokrotność kwoty, o której mowa w art. 6 ust. 2 pkt 2 ustawy z dnia 28 listopada 2003 r. o świadczeniach rodzinnych, tj. nie mogła być wyższa niż 590 zł.

Z zasiłków szkolnych w roku szkolnym 2015/2016 skorzystało 12 uczniów ze szkół podstawowych, 6 uczniów gimnazjów i 1 uczeń szkoły ponadgimnazjalnych. Miasto na ten cel wydatkowało kwotę 10.730 zł.

3. Wyprawka szkolna

W roku szkolnym 2015/2016 pomoc w formie dofinansowania zakupu podręczników do kształcenia ogólnego, w tym specjalnego lub podręczników do kształcenia w zawodach, dopuszczonych do użytku szkolnego przez ministra właściwego do spraw oświaty i wychowania skierowana była do:

- uczniów klasy III szkoły podstawowej,

- uczniów klasy III ogólnokształcącej szkoły muzycznej I stopnia;
- uczniów klasy IV technikum.

Ponadto, pomocą w zakresie dofinansowania zakupu podręczników do kształcenia ogólnego, w tym podręczników do kształcenia specjalnego lub podręczników do kształcenia w zawodach, dopuszczonych do użytku szkolnego przez ministra właściwego do spraw oświaty i wychowania objęto także uczniów:

- słabowidzących,
- niesłyszących,
- słabosłyszących,
- z niepełnosprawnością intelektualną w stopniu lekkim,
- z niepełnosprawnością intelektualną w stopniu umiarkowanym lub znacznym,
- z niepełnosprawnością ruchową (w tym z afazją),
- z autyzmem (w tym z zespołem Aspergera),
- z niepełnosprawnościami sprzężonymi, w przypadku gdy jedną z niepełnosprawności jest niepełnosprawność wymieniona powyżej,
- którzy posiadali orzeczenie o potrzebie kształcenia specjalnego, o którym mowa w art. 71b ust. 3 ustawy z dnia 7 września 1991 r. o systemie oświaty oraz uczęszczali w roku szkolnym 2015/2016 do szkół dla dzieci i młodzieży:
 - szkół podstawowych (z wyjątkiem klas I, II i IV);
 - gimnazjów (z wyjątkiem klasy I);
 - szkół ponadgimnazjalnych: zasadniczych szkół zawodowych, liceów ogólnokształcących, techników lub szkół specjalnych przysposabiających do pracy dla uczniów z upośledzeniem umysłowym w stopniu umiarkowanym lub znacznym oraz dla uczniów z niepełnosprawnościami sprzężonymi, lub do ogólnokształcących szkół muzycznych I stopnia (z wyjątkiem klas I, II i IV), ogólnokształcących szkół muzycznych II stopnia (z wyjątkiem klasy I), ogólnokształcących szkół sztuk pięknych (z wyjątkiem klasy I), ogólnokształcących szkół baletowych (z wyjątkiem klas I i IV) lub liceów plastycznych.

W zależności od klasy wysokość dofinansowania wyniosła od 225 zł do 445 zł, w przypadku zakupu podręczników do kształcenia specjalnego wysokość sięgała 770 zł.

Wypłata dofinansowania następowała w formie refundacji wydatków poniesionych na zakup podręczników i/lub materiałów edukacyjnych.

Tabela 48. Rządowy program wspierania uczniów „Wyprawka szkolna”

Lp.	Wyszczególnienie		Dofinansowanie zakupu podręczników 2014/2015	Dofinansowanie zakupu podręczników 2015/2016
1.	Liczba osób, którym przyznano dofinansowanie:		620	346
2.	w tym:	klasa II szkoły podstawowej	108	-
		klasa III szkoły podstawowej	65	81
		klasa VI szkoły podstawowej	71	-
		klasa III zasadniczej szkoły zawodowej	8	-
		klasa III liceum ogólnokształcącego	16	-
		klasa III technikum	15	-
		klasa IV technikum	-	15
		uczniowie poza kryterium dochodowości, w tym:	337	250
		uczniowie niepełnosprawni	259	215
3.	Nakłady finansowe		151 023	78 258

4. Darmowe podręczniki

Ustawa z dnia 30 maja 2014 r. o zmianie ustawy o systemie oświaty oraz niektórych innych ustaw wprowadziła nałożenie na ministra właściwego do spraw oświaty i wychowania zadania wyposażenia szkół podstawowych w bezpłatny podręcznik do zajęć z zakresu edukacji: polonistycznej, matematycznej, przyrodniczej i społecznej w klasach I-III oraz dotację celową dla organów prowadzących szkoły podstawowe i gimnazja, realizujące kształcenie ogólne na zakup:

- 1) podręczników do zajęć z języka obcego nowożytnego lub materiałów edukacyjnych do zajęć z tego języka dla klas I-III szkoły podstawowej w wysokości 25 zł,
- 2) materiałów ćwiczeniowych dla klas I-III szkoły podstawowej w wysokości 50 zł,
- 3) podręczników lub materiałów edukacyjnych dla klas IV-VI szkoły podstawowej w wysokości 140 zł
- 4) materiałów ćwiczeniowych dla klas IV-VI szkoły podstawowej w wysokości 25 zł
- 5) podręczników lub materiałów edukacyjnych dla gimnazjów w wysokości 250 zł,
- 6) materiałów ćwiczeniowych dla gimnazjów w wysokości 25 zł.

Prawo do bezpłatnego dostępu do podręczników, materiałów edukacyjnych lub materiałów ćwiczeniowych uzyskali uczniowie szkół podstawowych i gimnazjów, począwszy od roku szkolnego:

- 2014/2015 – uczniowie klasy I szkoły podstawowej;
- 2015/2016 – uczniowie klas II i IV szkoły podstawowej oraz I klasy gimnazjum.

Zgodnie z ustawą o systemie oświaty docelowo we wrześniu 2017 roku uczniowie wszystkich klas szkół podstawowych oraz gimnazjów będą uczyć się z darmowych podręczników. W roku szkolnym 2016/2017 darmowe podręczniki otrzymają uczniowie klas III i V szkoły podstawowej oraz II klasy gimnazjum, a w roku szkolnym 2017/2018 – uczniowie klas VI szkoły podstawowej oraz III gimnazjum.

Tabela 49. Darmowe podręczniki dla uczniów szkoły podstawowej i gimnazjum

L.p.	Nazwa szkoły	Liczba uczniów objętych programem 2014/2015	Liczba uczniów objętych programem 2015/2016
1.	Szkoła Podstawowa nr 4	79	226
2.	Szkoła Podstawowa nr 6	71	187
3.	Szkoła Podstawowa nr 7	127	334
4.	Szkoła Podstawowa nr 9	150	378
5.	Szkoła Podstawowa nr 10	136	364
6.	Szkoła Podstawowa nr 13	67	171
7.	Szkoła Podstawowa nr 17	233	538
8.	Szkoła Podstawowa nr 18	169	490
9.	Szkoła Podstawowa Integracyjna nr 21	45	201
10.	Gimnazjum nr 2	-	51
11.	Gimnazjum nr 6	-	182
12.	Gimnazjum nr 7	-	113
13.	Gimnazjum nr 9	-	145
14.	Gimnazjum nr 11	-	167
15.	Zespół Szkół nr 2 (Gimnazjum nr 4)	-	88
16.	Zespół Szkół nr 11	109	318
17.	Zespół Szkół nr 12	6	29
18.	Zespół Szkół nr 13	75	282
19.	Zespół Szkół Sportowych	78	234
20.	Specjalny Ośrodek Szkolno-Wychowawczy	-	25
21.	Językowa Szkoła Podstawowa "Happy Days"	16	85
22.	Katolicka Szkoła Podstawowa	38	105
23.	Katolickie Gimnazjum	-	21
24.	Niepubliczna Szkoła Podstawowa „Mały Książę”	-	9

25.	Spółeczna Szkoła Podstawowa "Nasza Szkoła"	17	-
26.	Prywatne Gimnazjum w Koszalinie	-	5
Ogółem liczba uczniów:		1 416	4 748
Nakłady finansowe:		103 920 zł	625 093

5. Dożywianie

Uchwała Nr 221 Rady Ministrów z dnia 10 grudnia 2013 r. w sprawie wieloletniego programu wspierania gmin w zakresie dożywiania „Pomoc państwa w zakresie dożywiania” na lata 2014-2020 ze zmianami, ustanowiła wieloletni program wspierania finansowego gmin w realizacji zadania dożywiania dzieci i zapewnienia posiłku osobom tego pozbawionym „Pomoc państwa w zakresie dożywiania”.

W ramach ww. programu oraz na podstawie uchwał Rady Miejskiej w Koszalinie:

- 1) nr XXXIX/589/2014 z dnia 6 lutego 2014 r. w sprawie podwyższenia kryterium dochodowego uprawniającego do przyznania nieodpłatnej pomocy w zakresie dożywiania w ramach wieloletniego programu wspierania finansowego gmin w zakresie dożywiania „Pomoc państwa w zakresie dożywiania” na lata 2014-2020,
- 2) nr XIX/290/2004 Rady Miejskiej w Koszalinie z dnia 28 października 2004 r. w sprawie ustalenia zasad zwrotu wydatków za świadczenia z pomocy społecznej, z wyłączeniem wydatków na usługi oraz zasiłki na ekonomiczne usamodzielnienie,

udzielane było wsparcie w formie gorącego posiłku:

- dzieciom do czasu podjęcia nauki w szkole podstawowej,
- uczniom do czasu ukończenia szkoły ponadgimnazjalnej.

Ponadto, na podstawie uchwały Rady Miejskiej w Koszalinie nr XXXIX/590/2014 z dnia 6 lutego 2014 r., ze zmianami, w sprawie przyjęcia programu osłonowego „Pomoc w formie posiłku dla dzieci i uczniów udzielana na wniosek dyrektora szkoły lub przedszkola” w ramach wieloletniego programu wspierania finansowego gmin w zakresie dożywiania „Pomoc państwa w zakresie dożywiania” na lata 2014-2020, w roku szkolnym 2015/2016 na wniosek dyrektorów szkół i przedszkoli udzielana była pomoc w formie posiłków dla dzieci w szkołach i przedszkolach bez potrzeby ustalania sytuacji rodziny w drodze rodzinnego wywiadu środowiskowego oraz wydania przez Ośrodek decyzji administracyjnej.

Dożywianiem w szkołach w okresie roku szkolnego 2015/2016 objęto w formie:

- posiłków na podstawie decyzji MOPS - 571 dzieci i młodzieży,
- posiłków na wnioski dyrektorów szkół - 82 dzieci i młodzieży.

Na wniosek dyrektorów przedszkoli sfinansowano obiady dla 9. dzieci.

Na posiłki w szkołach za okres wrzesień 2015 r. – czerwiec 2016 r. wydatkowano ogółem środki w wysokości 866.272,80 zł, w tym: z dotacji celowej z budżetu państwa – 450.868,20 zł, ze środków własnych gminy – 415.404,60 zł.

Na posiłki przyznane na wniosek dyrektorów przedszkoli wydatkowano środki w wysokości 3.560,04 zł, w tym: z dotacji celowej z budżetu państwa – 2.136,02 zł, ze środków własnych gminy – 1.424,02 zł.

MOPS finansował w roku szkolnym 2015/2016 dożywianie dzieci i młodzieży w 15. placówkach oświatowych, które zapewniały gorące posiłki dla uczniów w szkole, tj. w 9. szkołach podstawowych, 1. gimnazjum, 4. zespołach szkół, 1. ośrodku szkolno-wychowawczym, oraz w 4. przedszkolach.

Posiłki składały się z zupy i drugiego dania. Posiłki finansowane przez Ośrodek były cenowo i jakościowo takie same jak dla innych uczniów w szkole.

Zgodnie z ustawą o systemie oświaty uczniowi przysługuje prawo do pomocy materialnej z środków przeznaczonych na ten cel w budżecie właściwej jednostki samorządu terytorialnego lub w budżecie państwa. Uczniowie z ubogich rodzin, otrzymują różnego rodzaju wsparcie ze strony państwa. W ramach pomocy materialnej dzieci korzystają z dodatkowych zajęć edukacyjnych, otrzymują podręczniki szkolne czy posiłki w szkolnej stołówce. Spośród form pomocy przeznaczonych dla uczniów z rodzin ubogich najczęściej wykorzystywane jest stypendium szkolne, które umożliwia refundację kosztów poniesionych przez rodziców/opiekunów prawnych z procesem edukacyjnym dziecka. Dzięki takim działaniom ubożsi uczniowie mają takie same szanse na zdobycie dobrego wykształcenia jak ich rówieśnicy z zamożniejszych rodzin.

IX. Finansowanie zadań oświatowych

1. Wydatki na oświatę w roku szkolnym 2015/2016

Miasto Koszalin na zapewnienie prawidłowej realizacji zadań oświatowych w roku szkolnym 2015/2016 przeznaczyło 199.540.956,31 zł. Jest to kwota wydatków poniesionych w okresie od 1 września 2015 roku do 31 sierpnia 2016 roku z wyłączeniem wydatków poniesionych na realizację projektów edukacyjnych współfinansowanych ze środków Unii Europejskiej.

Największy udział procentowy w wydatkach oświatowych stanowiły wydatki poniesione na prowadzenie szkół podstawowych. Wydatki te stanowiły 20,84 % ogólnych wydatków. Na drugim miejscu znalazły się wydatki dotyczące koszańskich przedszkoli. Ich funkcjonowanie to 15,72 % budżetu oświatowego, a na trzecim utrzymanie szkół zawodowych, co stanowiło w mijającym roku szkolnym 14,04 % wydatków. Szczegółowy podział wydatków pomiędzy poszczególne rozdziały klasyfikacji budżetowej przedstawia poniższa tabela.

Tabela 50. Wydatki Gminy Miasto Koszalin na edukację w roku szkolnym 2015/2016 wg rozdziałów klasyfikacji budżetowej

Dział	Rozdział	Wykonanie	%
801 Oświata i wychowanie	80101 Szkoły podstawowe	41 583,3	20,84
	80102 Szkoły podstawowe specjalne	2 624,4	1,32
	80103 Oddziały przedszkolne w szkołach podstawowych	105,6	0,05
	80104 Przedszkola	31 359,6	15,72
	80105 Przedszkola specjalne	1 834,3	0,92
	80106 Inne formy wychowania przedszkolnego	4,9	0,00
	80110 Gimnazja	24 654,3	12,36
	80111 Gimnazja specjalne	1 171,3	0,59
	80113 Dowożenie uczniów do szkół	153,2	0,08
	80114 Zespoły obsługi ekonomiczno-administracyjnej szkół	1 200,6	0,60
	80120 Licea ogólnokształcące	18 723,7	9,38
	80130 Szkoły zawodowe	28 007,3	14,04
	80134 Szkoły zawodowe specjalne	917,1	0,46
	80140 Centra kształcenia ustawicznego i praktycznego oraz ośrodki dokształcania zawodowego	1 509,3	0,76
	80146 Dokształcanie i doskonalenie nauczycieli	388,8	0,19
	80149 Realizacja zadań wymagająca stosowania specjalnej organizacji nauki i metod pracy dla dzieci w przedszkolach, oddziałach przedszkolnych w szkołach podstawowych i innych formach wychowania przedszkolnego	1 840,3	0,92
	80150 Realizacja zadań wymagających stosowania specjalnej organizacji nauki i metod pracy dla dzieci i młodzieży w szkołach podstawowych, gimnazjach, liceach ogólnokształcących, liceach profilowanych i szkołach zawodowych oraz szkołach artystycznych	6 883,8	3,45
80151 Kwalifikacyjne kursy zawodowe	894,0	0,45	
80195 Pozostała działalność	11 311,8	5,67	
803 Szkolnictwo wyższe	80395 Pozostała działalność	70,0	0,04

854 Edukacyjna opieka wychowawcza	85401 Świetlice szkolne	3 116,7	1,56
	85403 Specjalne ośrodki szkolno-wychowawcze	7 095,8	3,56
	85404 Wczesne wspomaganie rozwoju dziecka	423,7	0,21
	85406 Poradnie psychologiczno-pedagogiczne, w tym poradnie specjalistyczne	2 065,2	1,03
	85407 Placówki wychowania pozaszkolnego	2 238,1	1,12
	85410 Internaty i bursy szkolne	3 512,4	1,76
	85415 Pomoc materialna dla uczniów	1 977,6	0,99
	85417 Szkolne schroniska młodzieżowe	234,7	0,12
	85419 Ośrodki rewalidacyjno-wychowawcze	2 762,7	1,38
	85446 Doksztalcanie i doskonalenie nauczycieli	37,3	0,02
	85495 Pozostała działalność	839,3	0,42
Wydatki ogółem		199 541,1	100,00

2. Wydatki na oświatę w 2016 roku

W 2016 roku na wydatki w oświacie - zadania własne - zaplanowano kwotę 191,6 mln zł, z czego w I półroczu wydano łącznie 99,7 mln zł, co stanowi wykonanie rocznego planu wydatków w ok. 51,66%. Środki przeznaczone na zadania oświatowe stanowią ok. 39% wydatków na zadania własne ogółem budżetu miasta Koszalina. Otrzymana subwencja oświatowa i dotacje na zadania realizowane przez koszaliński samorząd to blisko 117,0 mln zł.

W części oświatowej budżetu miasta Koszalina największą pozycję stanowią wynagrodzenia osobowe pracowników i pochodne od wynagrodzeń, czyli składki na ubezpieczenia społeczne i Fundusz Pracy. Ich udział w wydatkach bieżących wynosi 71,5%, tj. 136,9 mln zł. Na utrzymanie jednostek, czyli pozostałe wydatki bieżące przeznaczone jest 34,1 mln zł, tj. 17,8%, w tym na remonty 1,5 mln zł. Kolejną pozycję stanowią dotacje dla szkół i placówek publicznych i niepublicznych, dla których organem prowadzącym nie jest jednostka samorządu terytorialnego i na te wydatki przeznacza się 9,8% części oświatowej budżetu miasta tj. 18,8 mln zł.

Na wydatki majątkowe – roboty i zakupy inwestycyjne – przeznacza się 1,8 mln zł, które stanowią 0,9% wydatków całkowitych na oświatę.

Strukturę wydatków bieżących przedstawia wykres nr 40.

Wykres 40. Struktura wydatków oświatowych w 2016 roku

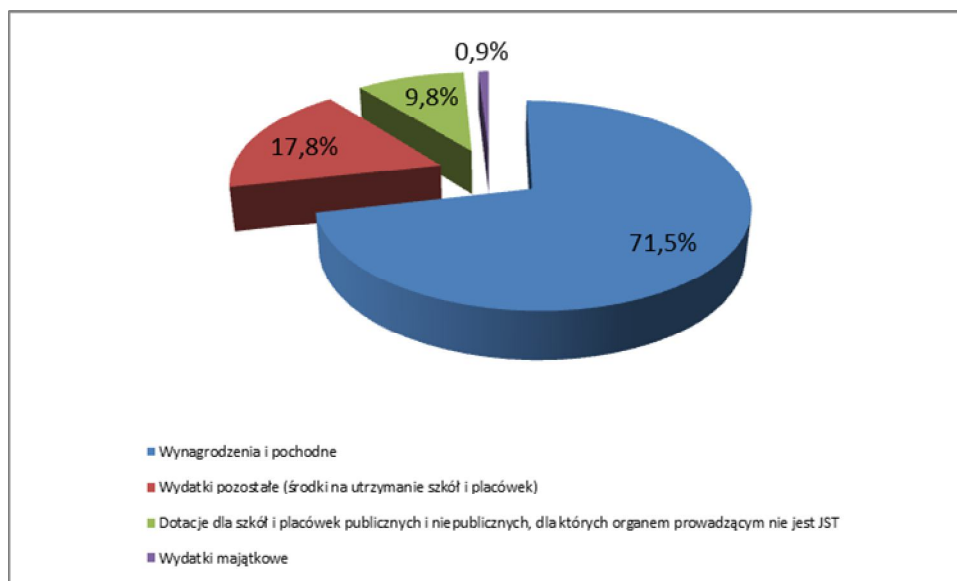

Bieżące wydatki na zadania oświatowe bez przedszkoli ogólnodostępnych są finansowane w 72,90% z części oświatowej subwencji ogólnej, a zadania z zakresu wychowania przedszkolnego są refundowane dotacją z budżetu państwa w blisko 14,06%.

Roczne wydatki bieżące w przeliczeniu na jednego ucznia wynoszą 9,7 tys. zł, a w przeliczeniu na jeden oddział 245,5 tys. zł, natomiast roczne wydatki bieżące na jednego wychowanka w przedszkolu wynoszą 8,4 tys. zł, a w przeliczeniu na jeden oddział 236,8 tys. zł.

Szczegółowe rozliczenie poniesionych wydatków stanowić będzie treść sprawozdania z wykonania budżetu miasta Koszalina za rok budżetowy 2016.

3. Wynagrodzenia w jednostkach oświatowych

3.1. Wynagrodzenia nauczycieli w 2015 roku w kontekście art. 30a Karty Nauczyciela

Gmina Miasto Koszalin – zgodnie z obowiązkiem wynikającym z art. 30a ustawy Karta Nauczyciela (KN) – dokonała analizy poniesionych w 2015 roku wydatków na wynagrodzenia w odniesieniu do wysokości średnich wynagrodzeń, o których mowa w art. 30 ust. 3 oraz średniorocznej struktury wynagrodzenia nauczycieli na poszczególnych stopniach awansu zawodowego.

W wyniku przeprowadzonej analizy stwierdzono, że nauczyciele zatrudnieni w szkołach i placówkach prowadzonych przez Gminę Miasto Koszalin osiągają średnie wynagrodzenie określone w ww. przepisach KN; na ich wynagrodzenia wydatkowano o 3.305.758 zł więcej niż wynoszą średnie płace określone przez ustawodawcę. W przypadku każdej grupy nauczycieli (tj. stażystów, kontraktowych, mianowanych i dyplomowanych) przekroczyły one wymagane kwoty minimalne (średnio o 175 zł w ujęciu miesięcznym w przeliczeniu na jeden etat nauczycielski). W tej sytuacji Gminy Miasto Koszalin nie objął obowiązek wypłaty jednorazowego dodatku uzupełniającego dla nauczycieli, o którym mowa w art. 30a ust. 3 KN.

Analizę wysokości średnich wynagrodzeń nauczycieli na poszczególnych stopniach awansu zawodowego w latach 2009-2015 przedstawia tabela 51.

3.2. Średnie wynagrodzenia pracowników w I półroczu 2016 roku

Średnie miesięczne wynagrodzenie brutto w I półroczu 2016 roku (łącznie z dodatkowym wynagrodzeniem rocznym) – w przeliczeniu na jeden etat nauczyciela – wyniosło 4.917 zł. W zależności od statusu zawodowego według stopni awansu płace za ww. okres kształtują się na poziomie odpowiednio dla:

- nauczyciela stażysty – 2.850 zł,
- nauczyciela kontraktowego – 3.412 zł,
- nauczyciela mianowanego – 4.306 zł,
- nauczyciela dyplomowanego – 5.508 zł.

W przypadku pracowników administracji i obsługi zatrudnionych w koszalińskich przedszkolach, szkołach i placówkach średnie wynagrodzenia brutto (łącznie z dodatkowym wynagrodzeniem rocznym) za pierwsze sześć miesięcy bieżącego roku wynoszą odpowiednio:

- pracownicy administracji – 4.089 zł,
- pracownicy obsługi – 2.704 zł.

Tabela 51. Analiza wysokości średnich wynagrodzeń nauczycieli na poszczególnych stopniach awansu zawodowego w latach 2009-2015

Rok (kalendaryzowy)	Stopień awansu zawodowego nauczyciela	Wskaźnik (art. 30 ust. 3 KN)	Średnie wynagrodzenie (iloczyn kwoty bazowej i wskaźnika)		Średnioroczna liczba etatów				Suma iloczynów średniorocznej liczby etatów i średnich wynagrodzeń	Wydatki poniesione w danym roku na wynagrodzenia w składkach wskazanych w art. 30 ust. 1 KN	Średnie miesięczne wynagrodzenie (na 1 etat)	Kwota różnicy			
			I-VIII	IX-XII	I-VIII	IX-XII	rok	struktura w roku				łącznie - w ujęciu rocznym	na 1 etat - w ujęciu rocznym	łącznie - w ujęciu miesięcznym	na 1 etat - w ujęciu miesięcznym
2015	stażysta	100%	2 717,59	2 717,59	61,77	37,72	53,75	3,41%	1 752 954,25	1 781 122,68	2 761,43	28 168,43	524,06	2 347,37	43,67
	kontraktowy	111%	3 016,52	3 016,52	191,97	196,05	193,33	12,28%	6 998 205,74	7 462 783,62	3 216,77	464 577,88	2 403,03	38 714,82	200,25
	mianowany	144%	3 913,33	3 913,33	327,58	340,74	331,97	21,09%	15 589 141,39	16 028 729,44	4 023,64	439 588,05	1 324,18	36 632,34	110,35
	dyplomowany	184%	5 000,37	5 000,37	990,86	1 003,87	995,20	63,22%	59 716 218,67	62 089 641,98	5 199,09	2 373 423,31	2 384,87	197 785,28	198,74
	ogółem	-	-	-	1 572,18	1 578,38	1 574,25	100,00%	84 056 520,05	87 362 277,72	4 624,54	3 305 757,67	2 099,89	275 479,81	174,99
2014	stażysta	100%	2 717,59	2 717,59	45,35	58,89	49,86	3,18%	1 626 097,15	1 608 566,67	2 688,47	-17 530,48	-351,59	-1 460,87	-29,30
	kontraktowy	111%	3 016,52	3 016,52	218,93	201,94	213,27	13,62%	7 719 877,98	8 272 401,86	3 232,37	552 523,88	2 590,72	46 043,66	215,89
	mianowany	144%	3 913,33	3 913,33	318,95	329,13	322,34	20,59%	15 137 230,04	15 433 590,87	3 989,99	296 360,83	919,40	24 696,74	76,62
	dyplomowany	184%	5 000,37	5 000,37	977,71	985,76	980,39	62,61%	58 827 952,95	60 552 065,22	5 146,94	1 724 112,27	1 758,60	143 676,02	146,55
	ogółem	-	-	-	1 560,94	1 575,72	1 565,87	100,00%	83 311 158,12	85 866 624,62	4 569,70	2 555 466,50	1 631,98	212 955,54	136,00
2013	stażysta	100%	2 717,59	2 717,59	30,93	35,58	32,48	2,07%	1 059 207,88	1 061 597,38	2 723,72	2 389,50	73,57	199,13	6,13
	kontraktowy	111%	3 016,52	3 016,52	239,29	222,29	233,62	14,88%	8 456 753,49	9 073 362,40	3 236,51	616 608,91	2 639,37	51 384,08	219,95
	mianowany	144%	3 913,33	3 913,33	339,81	318,39	332,67	21,20%	15 622 169,89	15 766 481,59	3 949,48	144 311,70	433,80	12 025,97	36,15
	dyplomowany	184%	5 000,37	5 000,37	967,17	978,03	970,79	61,85%	58 251 710,31	59 827 544,88	5 135,64	1 575 834,57	1 623,25	131 319,55	135,27
	ogółem	-	-	-	1 577,20	1 554,29	1 569,56	100,00%	83 389 841,57	85 728 986,25	4 551,65	2 339 144,68	1 490,32	194 928,72	124,19
2012	stażysta	100%	2 618,10	2 717,59	49,04	32,46	43,51	2,72%	1 379 984,88	1 436 040,14	2 750,40	56 055,26	1 288,33	4 671,27	107,36
	kontraktowy	111%	2 906,09	3 016,52	255,19	246,36	252,25	15,78%	8 905 440,33	9 532 040,36	3 149,01	626 600,03	2 484,04	52 216,67	207,00
	mianowany	144%	3 770,06	3 913,33	345,45	346,58	345,83	21,63%	15 844 065,46	16 151 151,90	3 891,88	307 086,44	887,97	25 590,54	74,00
	dyplomowany	184%	4 817,30	5 000,37	956,28	959,55	957,37	59,87%	56 045 921,29	57 889 567,16	5 038,94	1 843 645,87	1 925,74	153 637,16	160,48
	ogółem	-	-	-	1 605,96	1 584,95	1 598,96	100,00%	82 175 411,96	85 008 799,56	4 430,42	2 833 387,60	1 772,02	236 115,63	147,67
2011	stażysta	100%	2 446,82	2 618,10	55,52	48,09	53,04	3,31%	1 590 397,29	1 596 845,85	2 508,87	6 448,56	121,58	537,38	10,13
	kontraktowy	111%	2 715,97	2 906,09	269,92	258,03	265,96	16,59%	8 864 190,59	9 570 583,68	2 998,75	706 393,09	2 656,01	58 866,09	221,33
	mianowany	144%	3 523,42	3 770,06	345,74	347,98	346,49	21,62%	14 993 119,76	15 327 232,72	3 686,31	334 112,96	964,28	27 842,75	80,36
	dyplomowany	184%	4 502,15	4 817,30	930,05	952,08	937,39	58,48%	51 843 616,80	54 311 161,55	4 828,23	2 467 544,75	2 632,36	205 628,73	219,36
	ogółem	-	-	-	1 601,23	1 606,18	1 602,88	100,00%	77 291 324,44	80 805 823,80	4 201,07	3 514 499,36	2 192,62	292 874,95	182,72
2010	stażysta	100%	2 286,75	2 446,82	62,91	47,09	57,64	3,60%	1 611 758,56	1 628 877,80	2 354,96	17 119,24	297,00	1 426,60	24,75
	kontraktowy	111%	2 538,29	2 715,97	277,29	273,94	276,17	17,23%	8 606 790,76	9 384 598,12	2 831,77	777 807,36	2 816,41	64 817,28	234,70
	mianowany	144%	3 292,92	3 523,42	390,71	362,81	381,41	23,80%	15 405 942,23	15 994 300,56	3 494,56	588 358,33	1 542,59	49 029,86	128,55
	dyplomowany	184%	4 207,62	4 502,15	875,15	911,75	887,35	55,37%	45 877 730,19	48 445 179,94	4 549,61	2 567 449,75	2 893,39	213 954,15	241,12
	ogółem	-	-	-	1 606,06	1 595,59	1 602,57	100,00%	71 502 221,74	75 452 956,42	3 923,54	3 950 734,68	2 465,25	329 227,89	205,44
2009	stażysta	100%	2 177,86	2 286,75	75,31	60,85	70,49	4,40%	1 868 712,04	1 821 555,42	2 153,44	-47 156,62	-668,98	-3 929,72	-55,75
	kontraktowy	111%	2 417,42	2 538,29	270,18	288,86	276,41	17,26%	8 157 950,08	9 027 114,08	2 721,54	869 164,00	3 144,47	72 430,33	262,04
	mianowany	144%	3 136,12	3 292,92	436,96	405,53	426,48	26,64%	16 304 383,35	16 994 843,83	3 320,76	690 460,48	1 618,98	57 538,37	134,91
	dyplomowany	184%	4 007,26	4 207,62	817,57	847,81	827,65	51,70%	40 478 773,71	43 077 811,42	4 337,36	2 599 037,71	3 140,26	216 586,48	261,69
	ogółem	-	-	-	1 600,02	1 603,05	1 601,03	100,00%	66 809 819,18	70 921 324,75	3 691,44	4 111 505,57	2 568,04	342 625,46	214,00

X. Dofinansowanie doskonalenia zawodowego nauczycieli

Podstawę prawną dofinansowania doskonalenia zawodowego nauczycieli stanowi:

- 1) art. 70 a ustawy z dnia 26 stycznia 1982 roku Karta Nauczyciela (Dz. U. z 2014 r., poz. 191 ze zmianami) budżetach organów prowadzących szkoły wyodrębnia się środki na dofinansowanie doskonalenia zawodowego nauczycieli z uwzględnieniem doradztwa metodycznego – w wysokości 1% planowanych rocznych środków przeznaczonych na wynagrodzenia osobowe nauczycieli,
 - § 2.1 rozporządzenia Ministra Edukacji Narodowej i Sportu z dnia 29 marca 2002 roku (Dz. U. z 2002 r., nr 46, poz. 430, z 2015 r. poz.1973) w sprawie sposobu podziału środków na wspieranie doskonalenia zawodowego nauczycieli pomiędzy budżety poszczególnych wojewodów, form doskonalenia zawodowego dofinansowanych ze środków wyodrębnionych w budżetach organów prowadzących szkoły, wojewodów, ministra właściwego do spraw oświaty i wychowania oraz szczegółowych kryteriów i trybu przyznawania tych środków (Dz. U. z 2002 r. nr 46 poz. 430) ze środków na doskonalenie zawodowe nauczycieli, tworzonych w wysokości jednoprocentowego odpisu planowanych rocznych środków przeznaczonych na wynagrodzenia osobowe nauczycieli dofinansowuje się m.in.:
 - organizację doradztwa metodycznego dla nauczycieli, w tym koszty obniżenia wymiaru godzin zajęć,
 - organizację szkoleń, seminariów oraz konferencji szkoleniowych dla nauczycieli,
 - przygotowanie materiałów szkoleniowych i informacyjnych,
 - organizację doskonalenia zawodowego nauczycieli szkoły lub placówki,
 - szkolenie rad pedagogicznych.

W myśl § 6 ust. 2 ww. rozporządzenia organ prowadzący opracowuje na każdy rok budżetowy plan dofinansowania form doskonalenia zawodowego nauczycieli, biorąc pod uwagę wnioski dyrektorów szkół i placówek złożone do dnia 30 listopada danego roku.

Dyrektor szkoły lub placówki opracowuje wieloletni plan doskonalenia zawodowego nauczycieli, mając na uwadze m.in. plany rozwoju zawodowego poszczególnych nauczycieli oraz wnioski nauczycieli o dofinansowanie (w części lub całości) form doskonalenia zawodowego nauczycieli na:

- 1) opłaty za kształcenie pobierane przez szkoły wyższe i zakłady kształcenia nauczycieli,
- 2) opłaty za kursy kwalifikacyjne i doskonalące, seminaria oraz inne formy doskonalenia zawodowego dla nauczycieli skierowanych przez dyrektora szkoły lub placówki,
- 3) koszty przejazdów oraz zakwaterowania i wyżywienia nauczycieli, którzy na podstawie skierowania udzielonego przez dyrektora szkoły lub placówki uczestniczą w różnych formach doskonalenia zawodowego, a w szczególności uzupełniają lub podnoszą kwalifikacje.

Dyrektor szkoły lub placówki ma również obowiązek, w terminie do 31 marca danego roku przygotować i przekazać organowi prowadzącemu sprawozdanie ze sposobu wykorzystania otrzymanych środków. Maksymalna kwota dofinansowania opłat do poszczególnych form doskonalenia oraz specjalności formy kształcenia, na które dofinansowanie jest przyznane, ustala organ prowadzący w porozumieniu z dyrektorami szkół i placówek. Znajduje to swoje odzwierciedlenie w uchwale Rady Miejskiej lub Rady Gminy, uchwalanej na każdy rok kalendarzowy.

Tabela 52. Nakłady na doskonalenie zawodowe nauczycieli w latach 2015-2016

Wyszczególnienie		2015	2016
1.	Przedszkola	66 500,00	119 000,00
2.	Szkoły podstawowe i gimnazja	106 000,00	227 000,00
3.	Szkoły ponadgimnazjalne	88 500,00	173 000,00
4.	Pozostałe placówki oświatowo-wychowawcze	27 000,00	44 000,00

W obecnym roku kalendarzowym, zgodnie z art. 11 ustawy z dnia 16 grudnia 2015 roku o szczególnych rozwiązaniach służących realizacji ustawy budżetowej za 2016 rok (Dz. U. z 2015 r. poz.2199) wyodrębnia się środki na dofinansowanie doskonalenia zawodowego nauczycieli w budżetach organów prowadzących szkoły w wysokości do 1% planowanych rocznych środków przeznaczonych na wynagrodzenia osobowe nauczycieli, jednak nie mniej niż 0,5 % tych środków.

Gmina Miasto Koszalin zaplanowała na doskonalenie w 2016 roku kwotę równą 1% planowanych rocznych środków przeznaczonych na wynagrodzenia osobowe nauczycieli.

XI. Projekty finansowane ze środków zewnętrznych

- W roku szkolnym 2015/2016 w koszalińskich szkołach realizowano:
- zakończyła się realizacja projektu w ramach Programu Operacyjnego Kapitał Ludzki pn. „Najlepszy w zawodzie” o wartości 1,6 mln. zł;
 - zakończyła się realizacja 4 projektów współpracy międzynarodowej szkół oraz mobilności nauczycieli w ramach Programu Komisji Europejskiej Erasmus+ (SP7, ZS2-G4, G6, ZS7);
 - zakończyła się realizacja projektu praktyk i staży zagranicznych dla uczniów w ramach Programu Operacyjnego Wiedza Edukacja Rozwój (ZS1);
 - kontynuowane były 4 projektów współpracy międzynarodowej szkół oraz mobilności nauczycieli w ramach Programu Komisji Europejskiej Erasmus+ (I LO, VI LO, II LO, ZS11),
 - kontynuowane były 2 projekty współpracy międzynarodowej szkół oraz mobilności nauczycieli w ramach Programu Operacyjnego Wiedza Edukacja Rozwój (ZS2-VLO, G7),
 - kontynuowane były 3 projekty praktyk i staży zagranicznych dla uczniów w ramach Programu Operacyjnego Wiedza Edukacja Rozwój (ZS13, ZS7, ZS9),
 - rozpoczęła się realizacja 2 projektów mobilności nauczycieli w ramach Programu Komisji Europejskiej Erasmus+ (ZS1, ZS10).

Łączna wartość 15 projektów realizowanych w roku szkolnym 2015/16 wynosiła 3,58 mln. zł

Tabela 53. Projekty edukacyjne współfinansowane ze środków Unii Europejskiej w roku szkolnym 2015/2016

LP.	Nazwa projektu	Jednostka realizująca projekt	okres realizacji		Wartość projektu
			od	do	
1	2	3	4	5	6
Perspektywa finansowa 2007-2013					
1	Najlepszy w zawodzie	Urząd Miejski, Zespół Szkół nr 1, Zespół Szkół nr 7, Zespół Szkół nr 8, Zespół Szkół nr 9, Zespół Szkół nr 10	2014	2015	1 619 856
Perspektywa finansowa 2014-2020					
2	Tworzymy szkołę przyszłości	VI Liceum Ogólnokształcące	2014	2016	69 200
3	Zastosowanie technik dramy w nauczaniu języka angielskiego	Szkoła Podstawowa nr 7	2014	2015	11 700
4	Nowoczesna szkoła, równe szanse	I Liceum Ogólnokształcące	2014	2016	164 000
5	Nasza społeczność	Zespół Szkół nr 2(Gimnazjum nr 4)	2014	2016	94 600
6	Kooperacja czterech społeczności chętnie podejmujących wyzwania	Gimnazjum nr 6	2014	2016	67 540
7	Doskonalenie wiedzy merytorycznej i umiejętności dydaktycznych nauczycieli języków obcych	Zespół Szkół nr 2 (V Liceum Ogólnokształcące)	2014	2016	52 332
8	Praktyki uczniowskie w Portugalii dla technika hotelarza – drogą do sukcesu zawodowego	Zespół Szkół nr 1	2014	2015	164 690
9	Chcemy być coraz lepsi, by lepsi stawali się nasi absolwenci	Zespół Szkół nr 13	2014	2016	157 740
10	Belfer na 6+	Zespół Szkół nr 7	2015	2016	137 015
11	Recykling i twórczość artystyczna	II Liceum Ogólnokształcące	2015	2017	99 050
12	Stereotypy płci a orientacja zawodowa	Zespół Szkół nr 11	2015	2018	151 087
13	Nauczyciel też człowiek. Kompetencje kadry edukacyjnej gwarancją jakości	Gimnazjum nr 7	2015	2017	94 069
14	Europejski wymiar kształcenia w ZS7 w Koszalinie	Zespół Szkół nr 7	2015	2016	430 952
15	Otwarcie na rynek pracy	Zespół Szkół nr 9	2016	2016	44 986
16	Lepszy nauczyciel – lepsza szkoła	Zespół Szkół nr 10	2016	2018	116 928
17	Europejski wymiar w nowatorskich działaniach kadry edukacyjnej koszalińskiego Ekonomoma	Zespół Szkół nr 1	2016	2018	101 262
OGÓŁEM					3 577 007

XII. Elektroniczny System Zarządzania Oświatą

Od 1 grudnia 2012 roku w koszalińskich jednostkach oświatowych oraz w Urzędzie Miejskim w Koszalinie wdrożony został Elektroniczny System Zarządzania Oświatą. System został wdrożony przez konsorcjum w skład, którego wchodziły firmy: VULCAN Sp. z o.o. oraz ProgMan S.A. Wartość zamówienia wynosiła 2 140 000 zł.

Wdrożenie ESZO znacząco zmieniło sposób zarządzania koszalińską oświatą, dzięki wdrożeniu jednolitych narzędzi informatycznych wspierających jednostki oświatowe w sferze administracyjnej oraz dydaktycznej.

Do chwili obecnej zostały wdrożone następujące komponenty:

- programy do obsługi księgowości, kadr i płac w jednostkach oświatowych;
- programy do tworzenia i analizy arkuszy organizacyjnych szkół;
- programy do zarządzania budżetem oświatowym;
- programy do obsługi dotacji dla szkół i placówek niepublicznych;
- systemy rekrutacyjne do przedszkoli, szkół podstawowych, gimnazjów i szkół ponadgimnazjalnych;
- elektroniczne plany lekcji,
- program do obsługi sekretariatów szkół;
- analizator szkolny i zbiorczy wyników sprawdzianów i egzaminów zewnętrznych;

W roku szkolnym 2015/2016 rozpoczęło się wdrożenie dziennika elektronicznego w szkołach podstawowych, które dotychczas prowadziły dziennik w wersji papierowej, tj. SP4, SP6, SP7, SP9, SP10, SP13, SP17, SP18, SPI 21. W tym celu zostały zakupione komputery do sal lekcyjnych o wartości 200 tys. zł oraz zostały zorganizowane szkolenia dla szkolnych administratorów dziennika. Dziennik będzie udostępniany rodzicom sukcesywnie od początku roku szkolnego 2016/2017.

O potrzebie uruchomienia dziennika świadczy rosnące zainteresowanie rodziców tą formą kontaktu ze szkołą, czego potwierdzeniem jest poniższy wykres przedstawiający dane dot. liczby logowań do dziennika. W roku szkolnym 2013/2014 najwięcej logowań do dziennika elektronicznego, bo aż 5 559, odnotowano 16 czerwca 2014 roku. Dokładnie rok później, bo 16 czerwca 2015 roku, został pobity kolejny rekord. W tym dniu dziennik elektroniczny odnotował 8 598 logowań. W roku szkolnym 2016/2017 został pobity kolejny rekord. W dniu 28 września 2016 roku wystąpiło 13 856 logowań.

Wykres 41. Liczba logowań do elektronicznego dziennika lekcyjnego w okresie 01.09.2013 – 30.09.2016

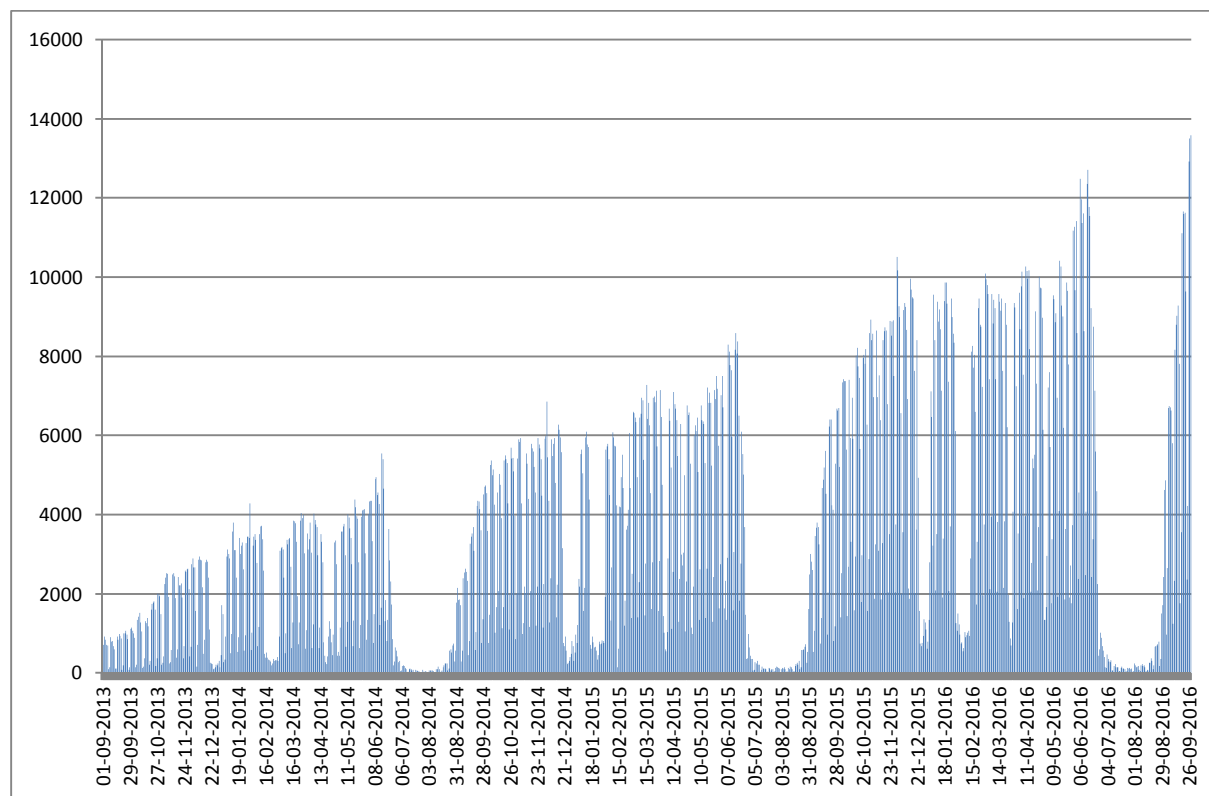

XIII. Działalność legislacyjna Gminy Miasto Koszalin

W roku szkolnym 2015/2016 Rada Miejska w Koszalinie podjęła 11 uchwał bezpośrednio dotyczących koszalińskiej oświaty. Poniżej przedstawiony został wykaz podjętych uchwał w okresie od 1 września 2015 roku do 31 sierpnia 2016 roku.

W zestawieniu pominięto uchwały budżetowe, które z kolei określały ramy finansowe realizowanych zadań oświatowych.

Uchwały Rady Miejskiej w Koszalinie dotyczące koszalińskiej oświaty:

1. Uchwała Nr XIV/161/2015 Rady Miejskiej w Koszalinie z dnia 29 października 2015 r. w sprawie przyjęcia "Informacji o stanie realizacji zadań oświatowych Gminy Miasta Koszalin w roku szkolnym 2014/2015",
2. Uchwała Nr XVI/197/2015 Rady Miejskiej w Koszalinie z dnia 16 grudnia 2015 roku w sprawie trybu udzielania i rozliczania przez Gminę Miasto Koszalin dotacji dla niepublicznych szkół i placówek oświatowych oraz trybu i zakresu kontroli prawidłowości ich pobrania i wykorzystywania,
3. Uchwała Nr XVI/198/2015 Rady Miejskiej w Koszalinie z dnia 16 grudnia 2015 roku w sprawie trybu udzielania i rozliczania przez Gminę Miasto Koszalin dotacji dla publicznych szkół i placówek oświatowych prowadzonych przez osoby prawne inne niż Gmina Miasto Koszalin lub osoby fizyczne oraz trybu i zakresu kontroli prawidłowości ich pobrania i wykorzystywania,
4. Uchwała Nr XVI/199/2015 Rady Miejskiej w Koszalinie z dnia 16 grudnia 2015 roku w sprawie określenia kryteriów obowiązujących w postępowaniu rekrutacyjnym do klas pierwszych publicznych gimnazjów prowadzonych przez Gminę Miasto Koszalin, liczby punktów za każde z kryteriów i dokumentów niezbędnych do ich potwierdzenia,
5. Uchwała Nr XVI/200/2015 Rady Miejskiej w Koszalinie z dnia 16 grudnia 2015 roku w sprawie określenia kryteriów obowiązujących w postępowaniu rekrutacyjnym do klas pierwszych publicznych szkół podstawowych prowadzonych przez Gminę Miasto Koszalin, liczby punktów za każde z kryteriów i dokumentów niezbędnych do ich potwierdzenia,
6. Uchwała Nr XVII/214/2016 Rady Miejskiej w Koszalinie z dnia 28 stycznia 2016 roku w sprawie ustalenia maksymalnej kwoty dofinansowania opłat za doskonalenie nauczycieli oraz ustalenia specjalności i form kształcenia, na które dofinansowanie jest przyznane,
7. Uchwała Nr XVII/215/2016 Rady Miejskiej w Koszalinie z dnia 28 stycznia 2016 roku w sprawie ustalenia obwodów publicznych szkół podstawowych prowadzonych przez Gminę Miasto Koszalin,
8. Uchwała Nr XVIII/230/2016 Rady Miejskiej w Koszalinie z dnia 24 marca 2016 r. w sprawie przyjęcia sprawozdania z wysokości średnich wynagrodzeń nauczycieli na poszczególnych stopniach awansu zawodowego w szkołach i placówkach prowadzonych przez Gminę Miasto Koszalin w 2015 roku,
9. Uchwała Nr XVIII/231/2016 Rady Miejskiej w Koszalinie z dnia 24 marca 2016 r. zmieniająca uchwałę w sprawie trybu udzielania i rozliczania przez Gminę Miasto Koszalin dotacji dla niepublicznych szkół i placówek oświatowych oraz trybu i zakresu kontroli prawidłowości ich pobrania i wykorzystywania,
10. Uchwała Nr XVIII/232/2016 Rady Miejskiej w Koszalinie z dnia 24 marca 2016 r. zmieniająca uchwałę w sprawie trybu udzielania i rozliczania przez Gminę Miasto Koszalin dotacji dla publicznych szkół i placówek oświatowych prowadzonych przez osoby prawne inne niż Gmina Miasto Koszalin lub osoby fizyczne oraz trybu i zakresu kontroli prawidłowości ich pobrania i wykorzystywania,
11. Uchwała Nr XXI/275/2016 Rady Miejskiej w Koszalinie z dnia 24 maja 2016 roku w sprawie zmiany imienia Szkoły Podstawowej Nr 4 przy ul. Podgórznej 45 w Koszalinie.

Spis tabel

Tabela 1. Liczba wpisów do ewidencji niepublicznych szkół i placówek oświatowych prowadzonych przez Gminę Miasto Koszalin za okres od 1.09.2013 do 31.08.2016.....	11
Tabela 2. Średnia liczba uczniów, słuchaczy i wychowanków uczęszczających do niepublicznych przedszkoli, szkół i placówek oświatowych dotowanych przez Gminę Miasto Koszalin w latach 2013-2016	14
Tabela 3. Wysokość dotacji na jednego ucznia w ujęciu rocznym wg typów dotowanych placówek w latach 2013-2016.....	15
Tabela 4. Podział dotacji wg typu dotowanych placówek w latach 2013 – 2016.	15
Tabela 5. Niepubliczne przedszkola, niepubliczne szkoły i niepubliczne placówki oświatowe dotowane przez Gminę Miasto Koszalin wg stanu na dzień 31.08.2016.....	16
Tabela 6. Liczba dzieci spoza Koszalina uczęszczających do niepublicznych przedszkoli dotowanych przez Gminę Miasto Koszalin wg gminy zamieszkania	19
Tabela 7. Liczba dzieci spoza Koszalina uczęszczających do oddziału przedszkolnego przy niepublicznej szkole podstawowej dotowanej przez Gminę Miasto Koszalin wg gminy zamieszkania	20
Tabela 8. Wysokość pokrycia przez inne gminy kosztów dotacji udzielonej przez Gminę Miasto Koszalin z tyt. uczęszczania do przedszkoli niepublicznych dzieci mieszkających poza Koszalinem.....	20
Tabela 9. Wysokość pokrycia przez inne gminy kosztów dotacji udzielonej przez Gminę Miasto Koszalin z tyt. uczęszczania do oddziału przedszkolnego przy niepublicznej szkole podstawowej dzieci mieszkających poza Koszalinem	20
Tabela 10. Wysokość pokrycia przez Gminę Miasto Koszalin dotacji udzielonej przez inne gminy z tyt. uczęszczania do niepublicznego przedszkola dzieci mieszkających w Koszalinie.....	21
Tabela 11. Wysokość pokrycia przez Gminę Miasto Koszalin dotacji udzielonej przez inne gminy z tyt. uczęszczania do niepublicznej innej formy wychowania przedszkolnego dzieci mieszkających w Koszalinie.....	21
Tabela 12. Niepubliczne placówki kształcenia ustawicznego	22
Tabela 13. Liczba dzieci i oddziałów w przedszkolach i oddziałach przedszkolnych przy szkołach podstawowych w roku szkolnym 2014/2015 i 2015/2016.....	24
Tabela 14. Liczba uczniów i oddziałów w szkołach podstawowych w roku szkolnym 2014/2015 i 2015/2016 ...	25
Tabela 15. Liczba uczniów i oddziałów w gimnazjach w roku szkolnym 2014/2015 i 2015/2016	25
Tabela 16. Liczba uczniów i oddziałów w liceach ogólnokształcących w roku szkolnym 2014/2015 i 2015/2016.....	26
Tabela 17. Liczba uczniów i oddziałów w szkołach zawodowych w roku szkolnym 2014/2015 i 2015/2016.....	26
Tabela 18. Liczba słuchaczy i oddziałów w szkołach dla dorosłych w Centrum Kształcenia Ustawicznego w roku szkolnym 2014/2015 i 2015/2016.....	27
Tabela 19. Liczba uczniów i oddziałów w szkołach specjalnych w roku szkolnym 2014/2015 i 2015/2016.....	27
Tabela 20. Liczba uczniów i grup wychowawczych w bursach i internach w roku szkolnym 2014/2015 i 2015/2016	27
Tabela 21. Średnia liczba dzieci w oddziałach przedszkolnych w latach 2012-2016.....	31
Tabela 22. Średnia liczba uczniów w oddziałach w szkołach podstawowych w latach 2012-2016.....	32
Tabela 23. Średnia liczba uczniów w oddziałach w szkołach podstawowych w latach 2012-2016.....	33
Tabela 24. Średnia liczba uczniów w oddziałach w gimnazjach w latach 2012-2016.....	33
Tabela 25. Średnia liczba uczniów w oddziałach w szkołach ponadgimnazjalnych w latach 2012-2016	34

Tabela 26. Średnia liczebność oddziałów wg poszczególnych typów szkół w latach 2012-2016 (bez szkół specjalnych i szkół dla dorosłych).....	35
Tabela 27. Zbiorcze dane o liczbie nauczycieli i etatów nauczycielskich w latach 2011-2016.....	38
Tabela 28. Zatrudnienie w administracji i obsłudze w jednostkach oświatowych wg stanu na dzień 31.03.2015 i 31.03.2016	42
Tabela 29. Sprawdzian 2016 – Wyniki szkół podstawowych prowadzonych przez Gminę Miasto Koszalin.....	43
Tabela 30. Sprawdzian 2016 rok – wynik procentowy miasta, województwa, okręgu i kraju.....	43
Tabela 31. Sprawdzian 2016 – Wyniki szkół podstawowych, dla których Gmina Miasto Koszalin nie jest organem prowadzącym	44
Tabela 32. Egzamin gimnazjalny 2016 rok – wynik procentowy szkół prowadzonych przez Gminę Miasto Koszalin	45
Tabela 33. Egzamin gimnazjalny 2016 rok – wynik procentowy miasta, województwa, okręgu i kraju	46
Tabela 34. Egzamin gimnazjalny 2016 rok – wynik procentowy szkół, dla których organem prowadzącym nie jest Gmina Miasto Koszalin.....	46
Tabela 35. Zdawalność egzaminu maturalnego w latach 2012 - 2016 w szkołach, dla których organem prowadzącym jest Gmina Miasto Koszalin.....	48
Tabela 36. Zdawalność egzaminu w poszczególnych kwalifikacjach w szkołach zawodowych w Koszalinie – sesja styczeń-luty 2016	50
Tabela 37. Zdawalność egzaminu w poszczególnych kwalifikacjach w szkołach zawodowych w Koszalinie – sesja maj-lipiec 2016.....	51
Tabela 38. Wyniki ewaluacji koszalińskich szkół w roku szkolnym 2015/2016.....	55
Tabela 39. Wyniki ewaluacji w Szkole Podstawowej nr 17 w Koszalinie w roku szkolnym 2015/2016.....	56
Tabela 40. Liczba laureatów olimpiad i konkursów przedmiotowych ze szkół podstawowych w roku szkolnym 2015/2016.....	58
Tabela 41. Liczba laureatów olimpiad i konkursów przedmiotowych z gimnazjów w roku szkolnym 2015/2016.....	58
Tabela 42. Liczba laureatów olimpiad i konkursów przedmiotowych ze szkół ponadgimnazjalnych w roku szkolnym 2015/2016	58
Tabela 43. Wojewódzkie Igrzyska Młodzieży Szkolnej.....	59
Tabela 44. Wojewódzka Gimnazjada	59
Tabela 45. Wojewódzka Licealiada	60
Tabela 46. Liczba Stypendiów Prezydenta Miasta przyznanych w roku szkolnym 2013/2014 i 2014/2015	62
Tabela 47. Stypendia szkolne	72
Tabela 48. Rządowy program wspierania uczniów „Wyprawka szkolna”	74
Tabela 49. Darmowe podręczniki dla uczniów szkoły podstawowej i gimnazjum.....	75
Tabela 50. Wydatki Gminy Miasto Koszalin na edukację w roku szkolnym 2015/2016 wg rozdziałów klasyfikacji budżetowej.....	77
Tabela 51. Analiza wysokości średnich wynagrodzeń nauczycieli na poszczególnych stopniach awansu zawodowego w latach 2009-2015.....	80
Tabela 52. Nakłady na doskonalenie zawodowe nauczycieli w latach 2015-2016	81
Tabela 53. Projekty edukacyjne współfinansowane ze środków Unii Europejskiej w roku szkolnym 2015/2016	82

Spis wykresów

Wykres 1. Niepubliczne szkoły i placówki oświatowe wpisane do ewidencji prowadzonej przez Gminę Miasto Koszalin	10
Wykres 2. Podział dotacji wg typu dotowanych placówek w latach 2013 – 2016	16
Wykres 3. Liczba uczniów w latach 2011-2016 wg typów szkół	28
Wykres 4. Liczba uczniów ogółem w latach 2011-2016	28
Wykres 5. Liczba dzieci w przedszkolach ogółem w latach 2011-2016	29
Wykres 6. Liczba uczniów w szkołach dla młodzieży wg klas w latach 2015-2016	29
Wykres 7. Uczniowie wg roku urodzenia w latach 2014-2016	30
Wykres 8. Średnia liczba dzieci w oddziałach przedszkolnych w latach 2012-2016.....	32
Wykres 9. Średnia liczba uczniów w oddziałach w gimnazjach w latach 2012-2016	34
Wykres 10. Średnia liczba uczniów w oddziałach w szkołach ponadgimnazjalnych w latach 2012-2016	35
Wykres 11. Średnia liczebność oddziałów w poszczególnych typach szkół w latach 2011-2016 (bez szkół specjalnych i szkół dla dorosłych)	35
Wykres 12. Struktura zatrudnienia w koszalińskich jednostkach oświatowych wg stanu na dzień 31.03.2015 r.....	38
Wykres 13. Zbiorcze dane o liczbie nauczycieli i etatów nauczycielskich w latach 2011-2016	39
Wykres 14. Nauczyciele wg stopnia awansu zawodowego ogółem wg stanu na dzień 31.03.2015 i 31.03.2016	39
Wykres 15. Nauczyciele według roku urodzenia wg stanu na dzień 31.03.2016.....	40
Wykres 16. Przyczyny nieprowadzenia zajęć przez nauczycieli wg stanu na dzień 31.03.2015 i 31.03.2016 (w etatach).....	40
Wykres 17. Średnie wyniki procentowe Sprawdzianu z części I w 2016 roku (szkoły prowadzone przez Gminę Miasto Koszalin).....	44
Wykres 18. Średnie wyniki procentowe Sprawdzianu z części II w 2016 roku (szkoły prowadzone przez Gminę Miasto Koszalin).....	44
Wykres 19. Egzamin gimnazjalny 2016 rok – wynik procentowy szkół, dla których organem prowadzącym jest Gmina Miasto Koszalin.....	47
Wykres 20. Zdawalność egzaminu maturalnego w szkołach ponadgimnazjalnych prowadzonych przez Gminę Miasto Koszalin	49
Wykres 21. Zdawalność egzaminu maturalnego w liceach ogólnokształcących.....	49
Wykres 22. Zdawalność egzaminu maturalnego w technikach	49
Wykres 23. Zdawalność egzaminu maturalnego w latach 2012-2016	50
Wykres 24. Zajęcia pozalekcyjne w 2015 roku wg rodzaju (%).....	64
Wykres 25. Udział uczniów w poszczególnych zajęciach w 2015 roku wg ich rodzaju (%).....	64
Wykres 26. Zajęcia pozalekcyjne w szkołach podstawowych w 2015 roku wg rodzaju (%)	64
Wykres 27. Udział uczniów szkół podstawowych w poszczególnych zajęciach w 2015 roku wg ich rodzaju (%) .	65
Wykres 28. Zajęcia pozalekcyjne w gimnazjach w 2015 roku wg rodzaju (%)	65
Wykres 29. Udział uczniów gimnazjów w poszczególnych zajęciach w 2015 roku wg ich rodzaju (%)	65
Wykres 30. Zajęcia pozalekcyjne w szkołach ponadgimnazjalnych w 2015 roku wg rodzaju (%).....	66

Wykres 31. Udział uczniów szkół ponadgimnazjalnych w poszczególnych zajęciach w 2015 roku wg ich rodzaju (%).....	66
Wykres 32. Liczba godzin zajęć zrealizowanych z uczniami w ramach art. 42 KN w szkołach podstawowych w 2015 r.....	67
Wykres 33. Liczba godzin zajęć zrealizowanych z uczniami w ramach art. 42 KN w gimnazjach w 2015 r.	67
Wykres 34. Liczba godzin zajęć zrealizowanych z uczniami w ramach art. 42 KN w szkołach ponadgimnazjalnych w 2015 r.	68
Wykres 35. Liczba uczniów biorących udział w zajęciach sportowych w 2015 roku wg typów szkół	68
Wykres 36. Liczba uczniów biorących udział w zajęciach sportowych w 2015 roku wg dyscyplin	69
Wykres 37. Liczba godzin zajęć sportowych w 2015 roku wg dyscyplin.....	69
Wykres 38. Liczba godzin zajęć sportowych w 2015 roku wg typów szkół.....	69
Wykres 39. Liczba uczniów z poszczególnych szkół, którym zostało przyznane stypendium szkolne w roku szkolnym 2015/2016	73
Wykres 40. Struktura wydatków oświatowych w 2016 roku.....	78
Wykres 41. Liczba logowań do elektronicznego dziennika lekcyjnego w okresie 01.09.2013 – 30.09.2016.....	83